Ежедневная общественно-политическая газета
Выходит с марта 1917 года
Национальная Медиа Группа

ИЗВЕСТИЯ

№195
(31625)
16 октября 2024
Среда
IZ.RU | Мультимедийный информационный центр «Известия»

06 **Долгие воды**
Кто ответит за гибель туристов в Охотском море — виновным могут признать Михаила Пичугина, единственного выжившего в двухмесячном дрейфе

03 **Практиш будь**
В РФ продолжает работать 1,2 тыс. немецких компаний

03 **С катером дорога**
В России импортозаместили финские движители для морских беспилотников и малых судов

04 **Не с той руки**
Подтверждение операций пожилых могут распространить на снятие наличных

Добавленное в стоимость

Ценам на сливочное масло может понадобиться госрегулирование — розничная стоимость этого товара за два месяца увеличилась почти на 8%

04 →

«Известия»

В НОМЕРЕ

Внешние вызовы не повлияли на проекты «Росатома» 02
Виноделие на новых территориях обсудят на форуме в ноябре 04
Какой будет ключевая ставка к концу года 05
Europa Clipper отправился искать жизнь на Европе 07
Тейлор Свифт оказалась «бездетной кошатницей» 06
Устроивших взрыв на юго-западе Москвы обещают найти по горячим следам 06
Почему на знаменитом пальто Ленина есть белые и красные крестики 08
В Олимпийском комитете России меняется руководство 08
Аргентинец обещает стать лучшим бомбардиром РПЛ 08

МНЕНИЯ

БРИКСовая альтернатива
Политолог Милан Лазович — страны балканского региона проявляют интерес к новому содружеству 02
Микрозайм и против
Экономист Эльман Мехтиев — что поможет распознать чёрных кредиторов и как бороться с нелегальными МФО 07

Авто в стоп

Треть контейнеров с запчастями зависает из-за проблем с оплатой

Мария Колобова

У поставщиков возникли новые трудности с доставкой автозапчастей — порядка 30–40% контейнеров стало зависать перед отправкой из-за проблем с платежами. Об этом «Известиям» рассказал глава Российского союза автостраховщиков (РСА) Евгений Уфимцев. Из-за усугубившихся сложностей с платежами деньги не получается перевести отправителю, поэтому груз задерживают. В итоге цена доставки и стоимость запчастей повышаются. Страховщики подтвердили информацию — задержки сейчас возникают при доставках из стран Европы и Китая. Скажется ли это на цене ОСАГО и возможности отремонтировать автомобиль по страховке — в материале «Известий».

Поставщики автозапчастей начали сталкиваться с новыми сложностями при доставке, сообщил «Известиям» глава РСА Евгений Уфимцев. По его словам, раньше детали в основном получалось привозить за 15–30 дней в зависимости от региона. Однако с лета ситуация изменилась — успешно доходит за те же сроки только 60–70% контейнеров. Оставшиеся 30–40% стали зависать перед отправкой из-за проблем с платежами.

Если трансакция не проходит, то груз останавливается и полностью сформированный контейнер возвращается обратно, рассказал Евгений Уфимцев. При этом деньги технически иногда не получается перевести отправителю, и неизвестно, дойдёт ли следующий платёж, уточнил он. По его словам, из-за этого увеличиваются средняя стоимость и время доставки. Приходится обращаться к новым посредникам, чтобы перечислить средства и чтобы товар гарантированно отправили. А это, в свою очередь, влияет на цену запчастей.

Ситуация пока не отразилась на стоимости деталей в последнем справочнике от 19 сентября. Главным показателем будут новые данные, которые опубликуют 19 декабря, сообщил Евгений Уфимцев. Он добавил: если задержки в поставках запчастей всё-таки отразятся на цене в новых справочниках, то страховщики могут скорректировать и тарифы по ОСАГО. Однако сейчас средняя стоимость полиса стабильна.

ЦБ и Минфин активно работают над запуском новых инструментов для проведения платежей, в том числе с помощью цифровых валют. Поэтому, возможно, сложности окажутся временными и поставщики смогут адаптироваться к новой ситуации, отметил глава РСА. «Известия» направили запросы в эти ведомства, а также в Минпромторг.

Новые проблемы с трансграничными платежами для РФ начались ещё в первые месяцы 2024 года: тогда китайские банки стали отказываться принимать деньги от российских игроков из-за опасений подпасть под вторичные санкции, напомнил руководитель департамента продаж и клиентской поддержки «Альфа-Форекс» Александр Шнейдерман.

04 →

ISSN 0233-4356

Банк рецепта

Пациенты просят учесть в ОМС новые генно-инженерные лекарства

София Прохорчук

Четыре инновационных препарата для терапии аутоиммунных и аллергических заболеваний, а также болезней крови не вошли в проект программы госгарантий на 2025–2027 годы, обратили внимание во Всероссийском союзе пациентов (ВСП). Попадание в программу гарантирует получение этих лекарств по ОМС, соответственно, доступ к ним расширится, отмечают пациенты в письме в Минздрав и просят пересмотреть проект. Они напомнили: лекарства ещё летом были рекомендованы для включения в перечень жизненно необходимых и важнейших. О том, почему препараты не вошли в проект программы и как сейчас их получают пациенты, — в материале «Известий».

В середине октября Минздрав опубликовал проект программы госгарантий на 2025–2027 годы — в ней учитываются препараты, которые пациенты получают за счёт Фонда обязательного медицинского страхования.

В нынешнем варианте документа нет лекарств с действующими веществами инклисиран, равулизумаб, анифролумаб и тезепелумаб, обратил внимание Всероссийский союз пациентов. Это современные лекарства, которые относятся к группе генно-инженерных препаратов или селективных иммунодепрессантов, их назначают для лечения аутоиммунных и аллергических заболеваний, а также болезней крови.

ВСП направил в Минздрав письмо (есть у «Известий»), в котором попросил министерство и Федеральный фонд обязательного медицинского страхования включить эти препараты в программу госгарантий.

06 →

Совершили разрыв

В Ливане подтвердили применение ЦАХАЛ кассетных снарядов

Альберт Калашян

В результате применения израильской армией кассетных снарядов при бомбардировках Южного Ливана есть пострадавшие, рассказали «Известиям» в минздраве республики. «Хезболла» 13 октября обвинила ЦАХАЛ в использовании этого вида снарядов при ударах по населённым пунктам. Ранее израильские силы неоднократно уличали в применении боеприпасов с белым фосфором, что запрещено международной конвенцией. Какую опасность несут такие виды оружия для будущего пострадавших районов — в материале «Известий».

В минздраве Ливана подтвердили «Известиям» сообщения о том, что израильская армия использовала кассетные снаряды при бомбардировке юга страны. В результате применения этого вида оружия есть пострадавшие среди гражданских.

— К сожалению, в больницы прибывают мирные жители, получившие на юге Ливана тяжёлые ранения от кассетных снарядов. Мы заявляем, что приоритет в настоящее время — прекращение огня и окончание войны, — рассказал «Известиям» директор департамента медицинского обслуживания минздрава республики, доктор Джозеф Эль-Хелу.

13 октября ливанское шиитское движение «Хезболла» заявило, что израильские войска применили кассетные боеприпасы при бомбардировках посёлков Ханин и Эт-Тейри на юге Ливана.

«Известия» направили запрос в израильскую армию, но в ЦАХАЛ заявили, что не комментируют эти сообщения.

02 →

Walid Saleh | REUTERS

ОФИЦИАЛЬНЫЕ КУРСЫ ЦБ РОССИИ НА 16.10.2024

КИТАЙСКИЙ ЮАНЬ 13,5683 ▲ ТУРЕЦКАЯ ЛИРА 2,8338 ▲ ДИРХАМ ОАЭ 26,4158 ▲ БЕЛОРУССКИЙ РУБЛЬ 29,4699 ▲ АРМЯНСКИЙ ДРАМ 0,2505 ▲ КАЗАХСТАНСКИЙ ТЕНГЕ 0,2004 ▲ ДОЛЛАР США 97,0121 ▲ ЕВРО 105,6757 ▲ ЯПОНСКАЯ ИЕНА 0,6484 ▲

Новости

Прощание с «гражданкой»

В столице отправили первых призывников в армию

Богдан Степовой

В Москве отправили в войска первых призывников, получивших повестки в ходе осеннего призыва. На сборном пункте новобранцам выдали зимнюю форму, а тем, кому предстоит долгая дорога, — ещё и сухие пайки. Все призывники из столицы отправятся служить в части Московского военного округа. Ранее замначальника Главного организационно-мобилизационного управления Генштаба вице-адмирал Владимир Цимлянский подчеркнул, что призывников не будут привлекать для участия в специальной военной операции.

СБОРНЫЙ ПУНКТ НА УГРЕШСКОЙ

В сборный пункт Москвы, расположенный на Угрешской улице, призывники приезжают ещё в штатской одежде со спортивными сумками или рюкзаками. Слёз и долгих объятий здесь не увидишь — с родственниками и любимыми девушками они попрощались ещё перед военкоматами. Первым делом их отправляют в белый павильон с табличкой «Пункт регистрации».

Там призывники сдают повестки, а сотрудники сборного пункта заносят их фамилии в электронную базу данных. Затем их отправляют в пункт досмотра.

— Колющие, режущие предметы и спиртсодержащие жидкости есть? — строго спрашивают новобранцев.

— Нет, — раздаётся нестройный хор голосов. Но призывников всё равно строго проверяют. Досматривают личные вещи и пропускают через рамку металлоискателя. В первой партии, состоящей из полутора десятков новобранцев, запрещённые вещи и напитки не обнаружили.

Впрочем, ребята не похожи на вчерашних городских хулиганов — обычные московские парни. Одеты разве что по-походному.

— В этом году закончил вуз, получил диплом, — рассказал «Известиям» призывник Никита Хаятов. — В военкомат пришёл сам, без повестки. Решил, что нужно отслужить сначала — это плюс для меня на самом деле. Потом можно будет устроиться на работу в хорошую престижную компанию.

Андрей Борисов из Измайлово закончил в этом году Московскую сельскохозяйственную академию им. К.А. Тимирязева. Он, пусть и в общих чертах, уже знает, как будет проходить его служба.

— Сначала учебка, а потом — в железнодорожные войска, — рассказывает он. — Место службы — одна из областей, граничащая с Московской.

Андрей говорит, что в его семье все мужчины служили, причём по два-три года.

— Я не могу быть хуже, чем они, — говорит он. — Мой дед в годы Великой Отечественной войны был лётчиком. Вернулся с войны героем — вся грудь в орденах и медалях.

МЕДКОМИССИЯ НА СБОРНОМ ПУНКТЕ

Перед медкомиссией призывники снимают куртки и выстраиваются в очередь перед медицинскими кабинетами. Их осматривают восемь врачей-специалистов — от терапевта до нарколога. Кроме того, они проходят процедуру дактилоскопии.

— Мы тщательно осматриваем ребят, и если никакой патологии не выявляется, то допускаем их к службе, — рассказала «Известиям» начальник центра военно-медицинской экспертизы Гульджемал Копекова. — Все призывники перед нами проходят освидетельствование в объединённой муниципальной призывной комиссии, мы в основном смотрим, не случилось ли каких-то изменений со здоровьем с момента призыва и прохождения первой медкомиссии до отправки в часть, может быть, кто-то успел за это время заболеть.

Первые московские призывники признаются здоровыми. Нам они тоже на самочувствие не жалуются.

— К службе готовы морально и физически, — шутят ребята.

ВОЕННАЯ ФОРМА И СУХПАЙКИ ПЕРЕД ОТПРАВКОЙ В ВОЙСКА

Затем призывники попадают на склад вещевого обмундирования. Первым делом они сдают свои гражданские вещи. Их потом отправят в военкоматы по месту жительства, где их заберут родители или родственники. Потом призывникам выдают комплекты зимней военной формы.

— В него входят демисезонная повседневная куртка и костюм. Тёплое и облегчённое нательное бельё, носки, берцы — две пары и другое обмундирование. Сейчас осенний призыв, и все получают зимние шапки, которые были заготовлены заранее, — рассказал «Известиям» помощник начальника вещевого и продовольственного отделения сборного пункта Илья Птицын.

Те, кому предстоит поездка в часть, длящаяся больше восьми часов, получают ИРП (индивидуальные рационы питания), а проще говоря, сухие пайки.

— В армии есть семь видов сухпайков — они различаются наполнением, — объяснил Илья Птицын. — Как правило, в них входят тушёнка или гречка с каким-то мясом, лимонады в порошковом виде, крекеры, повидло и многое другое. Все продукты хорошего качества.

Тем временем из новобранцев формируют первую команду для отправки в часть. Ребят строят на плацу и говорят напутственное слово. Дальше посадка в автобус — и дорога к месту службы.

30 сентября замначальника Главного организационно-мобилизационного управления Генштаба (ГОМУ ГШ) вице-адмирал Владимир Цимлянский заявил, что призывников направят в воинские части, где они освоят военную технику и получат военно-учётную специальность, а затем уже — в войска.

Он особо отметил, что призывники, которые прибудут в войска осенью, не будут привлекаться для участия в специальной военной операции.

Согласно опубликованному 30 сентября этого года указу президента РФ Владимира Путина, войска пополнят 133 тыс. призывников — это на 3 тыс. больше, чем в прошедший весенний призыв, когда Вооружённые силы РФ и другие воинские формирования пополнили, как и было запланировано, 130 тыс. человек.

Сергей Ланюхов | «Известия»

Энергетический блок

Внешние вызовы не повлияли на проекты «Росатома»

Алёна Нефёдова

«Росатом» вопреки внешним вызовам наращивает производство и увеличивает вклад в экономику России: объём инвестиций в 2024 году составит рекордные 1,5 трлн рублей, а налоговые платежи превысят 500 млрд. Об этом стало известно по итогам встречи Владимира Путина и генерального директора госкорпорации Алексея Лихачёва, прошедшей 15 октября. Компания сфокусировалась на гособоронзаказе, научных проектах и развитии неядерных вооружений. Особое внимание уделяется и зарубежному сотрудничеству, в частности с Узбекистаном, Турцией, Бангладеш, а также странами Африки. Какие разработки учёные «Росатома» представили в области лечения онкологии и что стало главным событием года для госкорпорации — в материале «Известий».

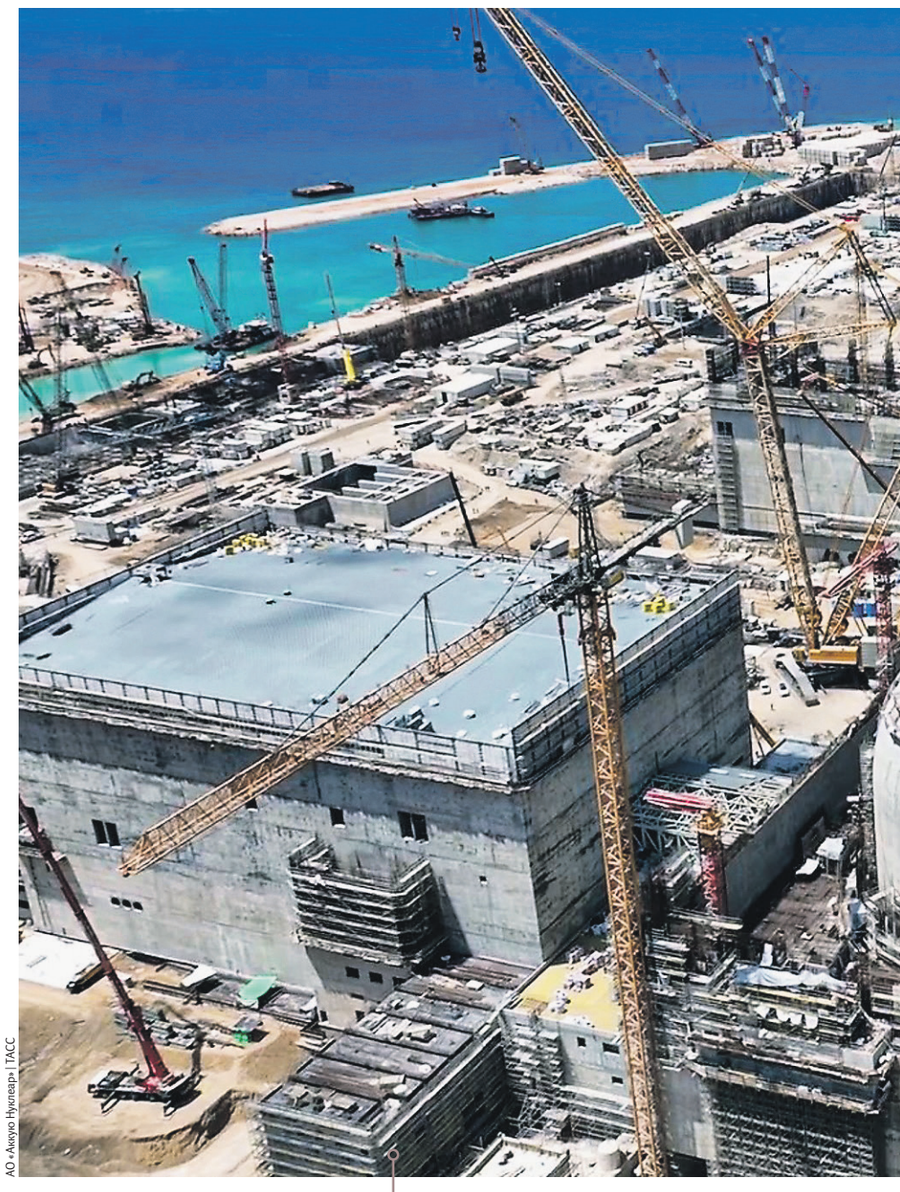
АО «Аккую Нуклеар» | ТАСС

НОВЫЕ НАПРАВЛЕНИЯ ДЛЯ «РОСАТОМА»

Владимир Путин 15 октября посвятил свой рабочий день вопросам атомной отрасли России. На встрече с генеральным директором «Росатома» Алексеем Лихачёвым, с которым они последний раз общались тет-а-тет больше года назад, подробно остановились на результатах работы компании и её планах на будущее. Сегодня «Росатом» насчитывает более 460 предприятий, которые работают почти в 70 странах по 120 направлениям бизнеса. По всем ключевым показателям деятельности госкорпорация демонстрирует уверенный рост, отметил Алексей Лихачёв.

— Среднегодовой рост выручки — 24%. Мы пересечём — целимся в это — 3 трлн рублей в этом году. Из них около 1,2 трлн — это выручка по новой продукции. Среднегодовой прирост зарубежной выручки — 23%, — сказал глава «Росатома».

К слову, по утверждению Алексея Лихачёва, именно новые направления и зарубежная деятельность прежде всего обеспечивают рост выручки. Ранее он уточнял: по итогам 2024-го «Росатом» рассчитывает получить зарубежную выручку в объёме $18 млрд. При этом до 80% этого показателя дают проекты с дружественными странами, такими как Узбекистан, Турция и Бангладеш. «Росатом» также ведёт переговоры с рядом государств Африки о доступе к месторождениям лития и урана. Особенно важно партнёрство с Белоруссией, поскольку корпорация уже подготовила около десятка проектов с общим стартовым объёмом в 50 млрд рублей для их выполнения в рамках Союзного государства. К слову, главным событием прошлого года для компании Алексей Лихачёв назвал сдачу белорусской АЭС в Островце.

— Вы не понаслышке знаете, как строго к нам относился заказчик, как нам доставалось тогда от Александра Григорьевича [Лукашенко]. Но когда мы в ноябре сдавали ему станцию, он сказал: не хочу вас отпускать, — признался он.

Россия продолжает лидировать в экспорте атомных станций и ядерного топлива, заявил «Известиям» зампред комитета Госдумы по промышленности и торговле Александр Спиридонов. К примеру, в Египте реализуется масштабный проект по возведению АЭС, что стало там крупнейшей стройкой. Также очень перспективно развитие отношений с партнёрами из Бангладеш.

— В перспективе надеемся, что будет принято положительное решение по строительству станции в Казахстане на основе именно российских технологий. В странах Азии, Африки и на Ближнем Востоке растёт интерес к нашей энергетике, а особенно к атомной. Их интересуют и наши технологии, и поставки топлива, — сказал он.

Сегодня «Росатом», по оценкам его руководителя, уже не зависит от импорта, поэтому возникшие из-за санкций угрозы не повлияли на реализацию проектов и не нанесли им экономического ущерба.

— Несмотря на внешние вызовы, госкорпорации удалось сохра-

МНЕНИЕ

БРИКСовая альтернатива

Из личного архива

Милан Лазович

Балканист

Саммит глав государств БРИКС, который пройдёт в Казани с 22 по 24 октября, — ключевое событие председательства России в объединении в нынешнем году. Как сообщил помощник президента РФ Юрий Ушаков, своё участие в работе саммита уже подтвердили 32 страны, большинство из которых (24) будет представлено первыми лицами, а также руководители нескольких международных организаций, в том числе ООН.

В мире существенно и закономерно возрастает интерес к БРИКС. После расширения 1 января 2024 года с вступлением Египта, Ирана, Объединённых Арабских Эмиратов и Эфиопии (Саудовская Аравия ещё не определилась со своим статусом) заинтересованность в расширении контактов с БРИКС, в том числе в виде официальной заявки на вступление, выразило более 30 государств. В их числе и страны балканского региона — Сербия и Босния и Герцеговина (в данном случае речь идёт конкретно о Республике Сербской, энтитете БиГ).

В Сербии, которая официально провозглашает приверженность европейскому курсу и числится страной — кандидатом на вступление в Евросоюз с 2012 года, уже давно звучат голоса о том, что стоит обратить внимание на динамично развивающееся БРИКС, а не ограничиваться лишь стремлением вступить в ЕС. Тем более что процесс евроинтеграции Сербии явно буксует, если учитывать косовский вопрос, неприсоединение Белграда к антироссийским санкциям, проблемы самого Евросоюза, а также ряд других вопросов.

Так, на минувшей неделе вице-премьер Сербии Александр Вулин в очередной раз заявил, что его страна рассматривает присоединение к БРИКС как реальную альтернативу вступлению в ЕС. В интервью немецкой газете Berliner Zeitung Вулин отметил: для Сербии было бы безответственно не обратить должного внимания на объединение. «Если страны БРИКС привлекательны для других государств, например ОАЭ, Саудовской Аравии или Турции, почему Сербия должна быть иной?» — задался вопросом сербский политик. Ранее замглавы правительства также отмечал, что Евросоюз заведомо ставит Сербии условия, которые она априори не может выполнить, например официальное признание Косово и обрыв контактов с Москвой, а также не воспринимает страну как полноценного партнёра. В отличие от России, которая не шантажирует Белград заморозкой контактов в случае вступления в ЕС и с уважением относится к суверенному внешнеполитическому курсу страны.

В начале сентября президент России Владимир Путин также направил сербскому коллеге Александру Вучичу официальное приглашение на казанский саммит. Ввиду перманентного негласного западного давления на Белград Вучич заявил, что благодарен за приглашение, однако лично не сможет участвовать. Тем не менее Сербия будет представлена на высоком уровне: делегацию возглавит Александр Вулин. Это как минимум свидетельствует о том, что в правительственных кругах Сербии серьёзно относятся к отношениям с Россией и, несмотря на постоянный прессинг со стороны Брюсселя и Вашингтона, готовы развивать и углублять партнёрство с Москвой.

Более того, в лице БРИКС в Сербии видят возможности продвижения более справедливого миропорядка, который не предполагает единоличного доминирования Запада, от которого в Сербии очень устали. Со времён югославских войн 1990-х годов и варварских натовских бомбардировок Югославии в 1999-м в балканской республике видят Россию и продвигаемые ею проекты как силу, способную реально противостоять западной гегемонии, предлагая взамен более справедливые варианты интеграции, политического и экономического сотрудничества. Более того, данное устремление укладывается в реализуемую сейчас Белградом концепцию сербской политики многовекторности, которая предполагает также более активные контакты с Востоком (в широком смысле) — Россией, Китаем, Турцией, Азербайджаном, Египтом, ОАЭ и др.

Более 30 стран

выразило заинтересованность в расширении контактов с БРИКС

Активный интерес к формату БРИКС проявляют не только в Сербии, но и частично в Боснии и Герцеговине. Президент Республики Сербской (РС) Милорад Додик принял приглашение Владимира Путина приехать на саммит в Казань. Он рассчитывает принять достаточно активное участие, в том числе провести ряд содержательных встреч. Власти Республики Сербской видят в предстоящем саммите отличную возможность сверить часы по ключевым вопросам международной повестки дня с мировыми лидерами незападного мира. В РС, равно как и в Сербии, прежде всего рассматривают БРИКС в качестве эффективной площадки для собственного развития. Этот тезис подтверждают и слова Милорада Додика: Республика Сербская не имеет международного статуса, однако для Баня-Луки очень важно, что в этом статусе возможно быть наблюдателями на саммите БРИКС в Казани и оказаться частью общей атмосферы.

Что касается желания присоединиться к объединению, Республика Сербская, безусловно, его имеет. Однако пока не существует проработанных механизмов по включению в БРИКС автономий внутри государств. Об этом лидер боснийских сербов также упоминал, отмечая, что подал бы заявку на присоединение, имей он полномочия действовать от лица Боснии и Герцеговины. Либо если бы в БРИКС появилась возможность для участия отдельных автономий, что на данный момент маловероятно. Милорад Додик указал: Республика Сербская при таком исходе вне всяких сомнений подала бы заявку, чтобы РС приняли в качестве наблюдателя или позволили стать частью договорённостей БРИКС в области экономики.

Очевидно, что страны объединения также заинтересованы в расширении контактов с государствами, которые хотят с ними взаимодействовать. Несмотря на недавнее заявление министра иностранных дел России Сергея Лаврова о том, что страны БРИКС решили взять паузу по вопросу вступления новых членов, это не означает заморозку контактов с заинтересованными государствами. Помимо членства существует также много других форматов взаимодействия, например БРИКС+, статус страны-наблюдателя (неофициальная категория) либо режим политических консультаций на двустороннем уровне между отдельными государствами-членами и странами, пока не участвующими в объединении.

Совершили разрыв

← 01 Представитель ливанского минздрава добавил в беседе с «Известиями»: в стране опасаются возможных инцидентов с использованием израильской армией неизвестного дыма, от которого уже пострадали миротворцы ООН.

Временные силы Организации Объединённых Наций в Ливане (ВСООНЛ) 13 октября заявили, что израильские войска, вторгнувшись на базу миссии, сделали несколько выстрелов, после чего появился дым, из-за которого у 15 миротворцев диагностированы раздражение кожи и желудочно-кишечные заболевания.

Этот вид оружия представляет собой серьёзную угрозу для гражданского населения, так как кассетные снаряды часто не срабатывают сразу и остаются опасными долгое время после окончания боевых действий. Поэтому наибольшие риски фиксируются при их использовании в густонаселённых районах.

— Кассетные боеприпасы — это заряды, снаряжённые большим количеством разрывных суббоеприпасов. Эти бомбы, прежде чем достичь земли, разделяются на несколько снарядов, которые взрываются. Чаще всего целями становятся скопления людей. Это вызывает большое число человеческих жертв, — пояснил «Известиям» ливанский бригадный генерал в отставке Джордж Надер.

Из-за долгосрочной угрозы гражданскому населению такие снаряды запрещены Конвенцией по кассетным боеприпасам, принятой в мае 2008 года. В настоящее время к конвенции присоединилось в общей сложности 124 государства, 12 из них подписали её, но пока не ратифицировали. Израиль отказался от подписания документа.

Бывший координатор ливанского правительства с миротворческими силами ООН бригадный генерал Мунир Шехаде сообщил: ЦАХАЛ применяет те же виды кассетных боеприпасов, которые использовала Украина против России, а поставщик этих снарядов — США. Он добавил, что сейчас с юга Ливана бежали около 1,3 млн человек. Когда они вернутся, ливанская армия начнёт распространять рекомендации, как обеспечить безопасность, находясь рядом с неразорвавшимся снарядом.

Во второй ливанской войне 2006 года Израиль использовал боеприпасы, которые взрывались при контакте с человеком. Тогда миллионы таких снарядов были сброшены к югу от реки Литани. В результате от этого вида оружия пострадали большое число фермеров и много домашнего скота. Ливанская армия и ВСООНЛ фиксировали тысячи случаев детонации кассетных снарядов.

> «КАССЕТНЫЕ БОЕПРИПАСЫ — ЗАРЯДЫ, СНАРЯЖЁННЫЕ БОЛЬШИМ КОЛИЧЕСТВОМ РАЗРЫВНЫХ СУББОЕПРИПАСОВ. ПРЕЖДЕ ЧЕМ ДОСТИЧЬ ЗЕМЛИ, ОНИ РАЗДЕЛЯЮТСЯ НА НЕСКОЛЬКО СНАРЯДОВ, КОТОРЫЕ ВЗРЫВАЮТСЯ. ЭТО ВЫЗЫВАЕТ БОЛЬШОЕ ЧИСЛО ЖЕРТВ

Осколочные ранения, вызванные кассетными снарядами, могут иметь серьёзные медицинские последствия, включая инвалидность и необходимость длительного лечения. Кроме того, использование таких боеприпасов способно нанести ущерб инфраструктуре, включая дороги, здания и системы водоснабжения, что затрудняет восстановление региона.

— Основная цель Израиля сегодня — выдавить жителей юга Ливана и лишить их возможности вернуться.

нить серьёзные параметры развития. Мы не только укрепили наши проекты, но и сделали серьёзные заделы на будущее, в первую очередь в части научно-технологического развития, — подчеркнул Лихачёв.

К примеру, учёные «Росатома» представили разработки в области лечения рака: они тренируют иммунные клетки убивать опухоли. Эта терапия сегодня считается перспективным направлением в онкологии. Также глава корпорации напомнил, что в 2024 году работающие в ней учёные создали 50-кубитный квантовый компьютер на ионах. «И из отстающих мы пришли, точно совершенно, в топ-5 стран. Вообще, все четыре платформы развивают только две страны: мы и Соединённые Штаты Америки», — заметил руководитель «Росатома», добавив, что большая работа идёт по созданию сверхмощных вычислительных платформ с точки зрения и сегодняшних суперкомпьютеров, и работы на фотонном направлении.

ВКЛАД ГОСКОРПОРАЦИИ В ЭКОНОМИКУ СТРАНЫ

При этом «Росатом» наращивает вклад в экономику страны: объём инвестиций в 2024-м составит рекордные 1,5 трлн против 1,2 трлн рублей за предыдущий год, а налоговые платежи превысят 500 млрд. Сегодня госкорпорация — один из основных налогоплательщиков в стране: по суммарному вкладу в соцстрахование и сборы она занимает третье место из промышленных компаний в РФ. Владимир Путин даже заметил, что среднегодовой прирост «Росатома» по налогам и соцвыплатам составляет 15,5%.

₽52 трлн составляет

минимальный объём заказов «Росатома» на ближайшие десять лет

Объём заказов на ближайшие десять лет составляет 52 трлн. Лихачёв уверен, что в процессе реализации контрактов эта цифра и вовсе может достичь 100 трлн рублей.

Разговор зашёл и о гособоронзаказе, который остаётся одним из важнейших направлений работы структуры и, по словам Алексея Лихачёва, растёт «в десятки раз». Так, перед «Росатомом» в этом направлении стоит три задачи: обеспечение ядерного паритета, разработка нового оружия на новых физических принципах и развитие неядерных вооружений, в том числе для нужд СВО. Технологии «Росатома» применяются в машиностроении, а также в цифровой экономике, медицине. «Это позволяет нам выйти на опережающий рост объёмов гражданской продукции», — заметил Алексей Лихачёв. Он добавил, что активно исполняется поручение президента достичь доли 25% атомного электричества в России.

— Вклад «Росатома» в развитие атомной энергетики колоссальный. В рамках нацпроекта совместно с Курчатовским институтом идёт работа над улучшением показателей наших бестселлеров — ВВЭР [водо-водяной энергетический реактор], а также малых атомных станций. Отдельное направление — развитие реакторов на быстрых нейтронах. Это позволит сделать топливный цикл замкнутым. В общем, несмотря на сложности, «Росатом» продолжает предлагать рынку перспективные проекты. В этом смысле нацпроект, поддержанный президентом, однозначно определит технологический ландшафт на 40–50 лет, — сказал зампред комитета ГД по промышленности и торговле Александр Спиридонов.

В свой юбилейный год — 80-летие атомной промышленности отмечается в 2025-м — «Росатом» примет новую стратегическую программу развития на 20 лет, заявил генеральный директор. Алексей Лихачёв также предложил отпраздновать юбилей в конце лета — начале осени и пригласил президента присоединиться к мероприятиям. «Хорошо, конечно», — согласился глава государства.

— 80 лет, но будущее хорошее, и за это говорит ещё то, что, по-моему, где-то около 30% — это достаточно молодые люди из числа сотрудников атомной отрасли, — отметил Владимир Путин.

Компания действительно развивается активно: к примеру, уже в этом году численность сотрудников перевалит за 400 тыс. Причём в «Росатоме» трудится «гармоничный» состав: чуть больше 30% молодёжи, как отметил президент, 30% — «золотое звено» 40–55 лет и до 30% ветеранов — им за 80 лет.

С катером дорога

В России импортозаместили финские движители для морских беспилотников и малых судов

Юлия Леонова, Богдан Степовой

Российские машиностроители импортозаместили водомётные движители для катеров, используемых силовыми структурами. Ранее агрегаты поставлялись из Финляндии. В планах на будущий год — втрое увеличить объёмы производства этой техники.

Военно-промышленный холдинг KMZ (Кингисеппский машзавод) разработал водомёт Jet 295 в целях импортозамещения в середине 2023-го. Тогда было создано два десятка движителей для испытаний. В этом году предприятие вышло на серийное производство.

Сейчас водомёты установили на катер «Афалина», используемый силовыми структурами. Раньше в конструкции судна применялись агрегаты финского производства Alamarin Jet. Но из-за санкций они стали недоступны.

8 октября в Финском заливе прошли испытания катера с двумя отечественными движителями. Специалисты проверили ускорение и грузоподъёмность, замерили скорость и радиус разворота.

— Это внедорожник на воде, — отметил «Известиям» глава компании Михаил Даниленко. — Может ходить по заболоченной местности. Такой движитель позволяет вытащить катер на берег, без повреждения стащить на воду.

Катера «Афалина» планируется применять для патрулирования хранилищ ядерных отходов в закрытых городах, в частности в Озёрске, рассказал представитель разработчика.

— В зависимости от спроса в 2025 году предприятие рассчитывает увеличить количество выпускаемых водомётных движителей в три раза, полностью заменив иностранные комплектующие, — отметил Михаил Даниленко. — Планируется широко использовать их в изделиях, которые будут выпускаться на базе перспективного центра беззекипажных катеров в Петербурге.

Проблемы с ремонтом кораблей были и до начала СВО, так как очень много запчастей закупали за границей, рассказал военный эксперт Дмитрий Болтенков. И ещё в 2022 году президент России заявил, что нам нужно стопроцентное импортозамещение в сфере оборонно-промышленного комплекса. Поэтому сейчас решается эта задача.

О важности импортозамещения говорит и военный эксперт Юрий Лямин.

— Водомётные движители широко используются для оснащения малых катеров, — отметил он. — Значительная часть закупок шла в недружественных странах, потом начали брать в Китае. Но эти движители подпали под санкции, поэтому их импорт в нашу страну затруднён. Появилась ниша, а KMZ специализируется на производстве катеров, поэтому достаточно логично, что они занялись вопросом водомётных движителей. Собственное производство нужно, без него очень сложно развивать страну.

Закон запрещает приобретать для оборонных нужд приборы, запчасти, произведённые за пределами РФ. Об этом рассказал Олег Жердев, учредитель российской ассоциации юристов силовых ведомств «Гвардия».

— До 2022 года был снижен контроль над требованиями закона. Многие предприятия, в том числе относящиеся к оборонной промышленности, через аффилированных лиц закупали комплектующие за рубежом. И на это смотрели сквозь пальцы, потому что наша промышленность не могла всего произвести в необходимом объёме. Это была вынужденная мера, — отметил он.

Однако ситуация изменилась, добавил эксперт.

Россия закупала у Финляндии много товаров двойного назначения, в частности морские турбины, электронику, антенны, рассказал «Известиям» научный сотрудник Дипломатической академии Вадим Козюлин.

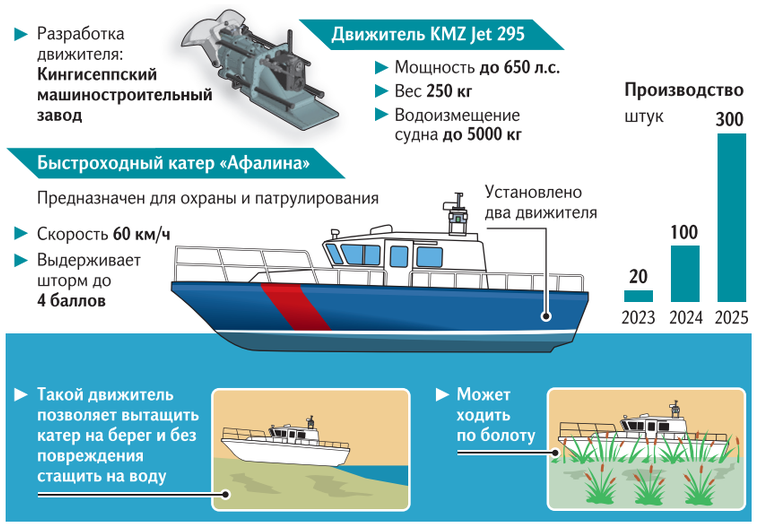

Снаряды, которые мы видим взрывающимися, когда ЦАХАЛ говорит, что он попал в тайники с оружием и взрывчаткой на юге Ливана, представляют собой не что иное, как кассетные бомбы, те же самые, которые украинские силы использовали против некоторых российских объектов, — рассказал «Известиям» военный эксперт, офицер ВС Ирака в отставке Сейф Раад.

По его словам, эти кассетные снаряды реагируют на движение, температуру воздуха и ещё несколько факторов.

— Помимо этого есть пациенты, пострадавшие из-за использования Израилем белого фосфора. Конечно, это оружие запрещено на международном уровне, — добавили в беседе с «Известиями» в минздраве Ливанской Республики.

Посол РФ в Нидерландах, постпред при Организации по запрещению химического оружия (ОЗХО) Владимир Тарабрин 14 октября сообщил, что члены ОЗХО серьёзно обеспокоены использованием Израилем белого фосфора.

Стоит отметить, что такие боеприпасы запрещены дополнительным протоколом 1977 года к Женевской конвенции о защите жертв войны 1949 года — их нельзя применять в случае опасности для гражданских лиц. Министр окружающей среды, координатор центра чрезвычайных ситуаций Ливана Насер Ясин ранее заявлял: развитие в стране сельскохозяйственного сектора практически остановилось из-за бомбардировок и пожаров, вызванных использованием белого фосфора. По данным местных СМИ, Израиль использовал его во время недавних обстрелов Бейрута.

— Израиль применил кассетные снаряды в 2006 году. Также применялись фосфорные бомбы. Фосфор — это вещество, которое вызывает ожоги или удушье, раздражение верхних дыхательных путей, инфекции лёгких. Белый фосфор сжигает всё, до чего доходит, особенно растения, отравляет почву и даже водные пути. Израиль использовал и продолжает использовать его в Южном Ливане, не соблюдая международное право, — сказал генерал в отставке Джордж Надер.

В июне 2024-го правозащитная организация Human Rights Watch сообщила: Израиль с октября 2023-го использовал боеприпасы с белым фосфором по меньшей мере в 17 муниципалитетах на юге Ливана, в пяти он применялся в густонаселённых жилых районах.

— Белый фосфор используется для поддержки военных сил на земле. Он может действовать как дымовая завеса днём и ночью, скрывая видимые перемещения войск. Он также сбивает с толку инфракрасные радары и системы слежения за вооружениями, — сказал Сейф Раад.

Он также отметил, что одиночный снаряд, несущий белый фосфор, убивает всё живое на расстоянии до 150 м.

Еврейское государство, в свою очередь, утверждает, что задействует белый фосфор исключительно для создания дымовых завес, а не для нападения на гражданских. Армия обороны Израиля строго соблюдает правила использования оружия, и применение белого фосфора в городских районах разрешено только в «определённых исключительных случаях».

Газета Financial Times сообщила со ссылкой на спутниковые снимки, что регулярные обстрелы Израилем объектов «Хезболлы» с применением снарядов с белым фосфором сделали приграничную зону между Ливаном и Израилем непригодной для проживания. По информации издания, удары ЦАХАЛ нанесли ущерб не только членам шиитского движения, но и гражданской инфраструктуре, включая жилые дома и сельскохозяйственные угодья.

Ситуация на ливано-израильской границе обострилась 8 октября 2023-го. «Хезболла», поддерживающая палестинское движение ХАМАС, заявила, что её атаки не прекратятся, пока Израиль продолжает свою агрессию в отношении сектора Газа. С 1 октября этого года ЦАХАЛ начал наземную операцию в Ливане, чему предшествовали взрывы средств связи сторонников шиитского движения 17 и 18 сентября. Кроме того, израильская армия ликвидировала большую часть высших военных руководителей «Хезболлы», включая её лидера Хасана Насраллу.

Omar Ibrahim | REUTERS

Практиш будь

В РФ продолжает работать 1,2 тыс. немецких компаний

Иван Дубровин, Семён Бойков

Сейчас на территории России работает около 1,2 тыс. компаний с немецким капиталом, сообщили «Известиям» в посольстве ФРГ в РФ. В диппредставительстве при этом отметили, что решение остаться или покинуть российский рынок бизнес принимает сам. На его уход главным образом повлияли антироссийские санкции ЕС, при этом не исключено, что часть компаний может вернуться. В экспертном сообществе подчёркивают: немецкие организации заинтересованы в сохранении доли в РФ — их прежде всего привлекает объём нашего рынка. Помимо фирм из ФРГ интерес к России остаётся у компаний из Франции и Италии.

Несмотря на санкции, которые Евросоюз регулярно вводит против России с 2014 года, бизнес из ФРГ сохраняет интерес к нашему рынку. В посольстве Германии в Москве сообщили «Известиям», что на данный момент в РФ продолжает работать свыше тысячи немецких компаний.

— По данным Российско-Германской внешнеторговой палаты, в настоящее время в Российской Федерации действует около 1,2 тыс. компаний с немецким капиталом. Решение остаться или уйти с российского рынка компании принимают сами, — заявили в пресс-службе посольства ФРГ в Москве.

Стоит отметить, что до начала СВО в 2022 году в РФ работало примерно 3,6 тыс. немецких компаний, а в 2011-м — 6,3 тыс. Ключевыми причинами ухода фирм остаются либо уже существующие ограничения, наложенные на Россию, либо угроза подпасть под новые меры Вашингтона или Брюсселя. Сюда добавляются и логистические трудности, также связанные с санкциями. Например, крупнейшие морские перевозчики отказываются доставлять морские контейнеры в РФ. Часть поставщиков просто опасается отправлять товар без 100-процентной предоплаты. Ситуация осложняется ограничениями, затронувшими и трансграничные расчёты за перевозки. Платежи в евро часто не проходят или проходят с большими задержками, поскольку банки ЕС вводят дополнительные проверки для соблюдения санкционного режима.

Наконец, компании из Германии часто просто боятся за свою репутацию, зная, что их работа в России не останется в тайне от СМИ, которые выставят их соучастниками «агрессии» РФ на Украине. Показателен недавний пример немецкого телеканала SWR. Он утверждает, в частности, что в 2023 году в Россию было доставлено свыше 300 промышленных станков, произведённых на предприятиях Германии. В материале говорится, что речь идёт о станках с компьютерным управлением, которые якобы могут использоваться в том числе для производства боеприпасов. Если верить SWR, оборудование попадает в Россию через Турцию, при этом сами производители заверяют, что соблюдают все санкции и не знали о поставках их продукции в Россию через третьи страны.

Германия остаётся крупнейшим торгово-экономическим партнёром России в Евросоюзе. По итогам 2023 года товарооборот РФ и ФРГ составил $12,2 млрд

Несмотря на ограничения, российский рынок всё равно остаётся привлекательным для немецких компаний, хотя на них в Германии оказывается очень большое давление, объяснил «Известиям» ведущий научный сотрудник Центра германских исследований Института Европы РАН, заведующий сектором экономики ФРГ Александр Котов.

— Во-первых, привлекает возможность работать на рынке. Когда уходят основные зарубежные конкуренты, они, с одной стороны, просто боятся потерять рынок. С другой стороны, они опасаются, что российские компании начнут производить аналоги этих товаров и тем самым уменьшат долю рынка. Эти стимулы заставляют их осторожничать, — сказал он. — Немецкие компании с учётом кризисной ситуации в экономике видят в этом шанс, чтобы хотя бы отчасти повысить свои отрицательные показатели по объёму рынка, выручке. Россия для них всегда была очень важным рынком.

Эксперт при этом не исключает: в ближайшей перспективе в РФ могут прийти новые немецкие компании, работающие в сфере одежды.

— Некоторые крупные производители начинают возвращаться на российский рынок. Это касается нескольких крупных компаний, например в сфере розничной торговли обувью, — добавил он.

К слову, этим летом ООО «ЛиМ Холдинг» зарегистрировало российские домены, повторяющие названия четырёх немецких fashion-брендов из портфеля ритейлера Ultimo Fashion Group — Smith & Soul, Milano Italy, HeartKiss, Elisa.And.Me.

Германия остаётся крупнейшим торгово-экономическим партнёром России в Евросоюзе. По итогам 2023 года товарооборот РФ и ФРГ составил $12,2 млрд. Тем не менее Германия не единственная страна ЕС, сохраняющая бизнес-связи с Россией. По уровню товарооборота среди главных партнёров РФ в Евросоюзе в прошлом году были Нидерланды (€9,9 млрд) и Италия (€9,4 млрд).

Полный текст читайте на iz.ru

Марочное соглашение

Виноделие на новых территориях обсудят на форуме в ноябре

Андрей Эрштрем | «Известия»

Евгения Перцева

Развитие виноградарства и виноделия на новых российских территориях, перспективы международных продаж отечественных напитков, а также итоги Кубка Ассоциации виноградарей и виноделов и Премии имени Льва Голицына станут основными темами предстоящего Российского винодельческого форума, рассказал на пресс-конференции, посвящённой этому мероприятию, гендиректор МИА «Россия сегодня» и председатель правления Ассоциации виноградарей и виноделов Дмитрий Киселёв. Форум пройдёт в Москве 7 и 8 ноября. По словам первого замглавы фонда «Росконгресс» Андрея Реута, ещё одним важным вопросом станет создание автохтонных сортов российского винограда. Владимир Путин в августе подписал указ, который обязал создать в РФ коллекцию таких сортов винограда на базе Курчатовского института, напомнил президент Национального исследовательского центра Михаил Ковальчук.

РОССИЙСКИЙ ВИНОДЕЛЬЧЕСКИЙ ФОРУМ

Российский винодельческий форум состоится 7–8 ноября в Москве. Его повестка в этом сезоне широка как никогда: основными станут сразу три направления. Об этом 15 октября сообщил Дмитрий Киселёв, выступая на пресс-конференции, посвящённой мероприятию. Прежде всего власти и бизнес обсудят на форуме планы по развитию виноградарства и виноделия на новых российских территориях.

— Понятно, что предстоит ещё много сделать, но мы обязаны думать наперёд. Мы уверены в успехе России, поэтому эта тема неминуемо возникнет. Тем более надо учитывать, что инициатива на местах уже есть, её невозможно игнорировать, — отметил эксперт. — До начала боевых действий общая площадь виноградников на присоединившихся территориях составляла более 6 тыс. га. По нашим оценкам, Херсонская и Запорожская области могут быть перспективными с точки зрения выращивания столового и технического винограда.

Также, отметил Дмитрий Киселёв, на форуме эксперты намерены обсудить перспективы международного сотрудничества страны с потенциальными партнёрами, плюс оценить экспортный потенциал отечественных напитков. За последние 2,5 года России удалось создать новую архитектуру внешнеэкономической деятельности, а все санкции, которые объявили в отношении РФ, больше навредили Европе, подчеркнул он.

Несмотря ни на что, стране удалось построить новые экспортные маршруты и расширить номенклатуру продаваемых за рубеж товаров.

— Конечно, российское вино должно войти в этот ассортимент, — сказал эксперт.

Также на форуме планируют подвести итоги Кубка Ассоциации виноградарей и виноделов и Премии имени князя Льва Сергеевича Голицына — «это возрождённый конкурс, который впервые организовали в XIX веке», пояснил глава МИА «Россия сегодня». Конкурсанты сражаются в номинациях «Лучшее красное вино», «Лучшее белое вино» и так далее, оценочная комиссия уже приняла к участию 17 заявок.

— Российский винодельческий форум, который проводится при поддержке «Росконгресса», — популярное и содержательное мероприятие. Оно оказывает формирующее и стимулирующее воздействие на всю отрасль, которая является одной из наиболее динамично развивающихся сфер экономики, — сказал Дмитрий Киселёв.

ДЛЯ ЧЕГО НУЖНА НАУКА В ВИНОДЕЛИИ

— Виноградарство и виноделие в России действительно быстро развивающаяся отрасль, ещё пять лет назад никто не понимал, что такое российское вино, а сегодня, посмотрите, магазины забиты этой продукцией, — отметил на пресс-конференции президент НИЦ «Курчатовский институт» Михаил Ковальчук.

По его словам, «это напитки высочайшего качества». Он также подчеркнул, что, несмотря на видимые положительные результаты, Россия должна и дальше развиваться в этом направлении. В области виноделия наша страна «не может никого догнать, а может только обогнать».

— Это реально сделать на нелинейных решениях, поэтому наша с вами задача перевести всё виноделие на научную основу. Она позволит сделать эту отрасль высокотехнологичной, — продолжил эксперт. — Дело в том, что традиционное развитие виноделия во всех странах мира, в том числе во Франции и Италии, идёт за счёт не только труда крестьян, но и работы научных учреждений, у нас в этой сфере самые глубинные научные традиции.

Михаил Ковальчук напомнил, что первый в мире винодельческий научный институт «Магарач» создал граф Воронцов в Крыму, в Ялте, в 1828 году. В советское время это учреждение активно развивалось и имело мировую славу, «то есть у нас история науки о вине имеет самые глубокие и длинные корни», добавил он.

При этом президент НИЦ «Курчатовский институт» отметил, что сегодня в отечественном виноделии используются саженцы, удобрения и дрожжи, привезённые из-за рубежа. Поэтому, по его мнению, основная задача сейчас — «сделать за короткий срок так, чтобы всё это было нашим». Тем более в истории отечественного виноделия уже был такой результат, напомнил эксперт: так, в советское время всё необходимое для развития виноградарства и виноделия было отечественным.

Михаил Ковальчук напомнил: «чтобы восстановить необходимую базу и придать серьёзный импульс для развития всей отрасли» президент РФ в августе 2024 года подписал указ, который обязал создать в стране коллекцию автохтонных сортов винограда на базе Курчатовского института. Речь идёт о тех сортах, которые происходят из конкретного региона и имеют историю культивации в нём. В этом научном учреждении уже есть базовая коллекция из 10 тыс. российских сортов винограда. Для сравнения: в мире собрано около 6 тыс. аналогичных образцов.

Более того, в рамках этой работы институт запустил с властями Краснодарского края пилотный проект, в результате которого должна появиться карта климатических почв региона, что позволит сформировать так называемый 3D-терруар (совокупность почвенно-климатических факторов).

Автохтонные сорта российского винограда станут одной из главных тем предстоящего Российского винодельческого форума, добавил первый замглавы фонда «Росконгресс» (организатор мероприятия) Андрей Реут. Он подчеркнул, что пленарная сессия мероприятия состоится 7 ноября, её темой станет вклад российского виноградарства и виноделия в развитие отечественной экономики. Она будет называться «Вино России. Государственная поддержка и контроль. Вклад виноделия в российскую экономику и культуру».

Организаторы ожидают, что в этом году форум посетят 2,5 тыс. человек. В прошлом году на нём работали около 2 тыс. участников.

Авто в стоп

Треть контейнеров с запчастями зависает из-за проблем с оплатой

← 01 На фоне риска вторичных мер Турция и ОАЭ тоже начали ограничивать расчёты с Россией.

Проблемы с поставками товаров из-за границы, в частности из Китая, обострились летом. Тогда импортёры из КНР стали отказываться от ввоза в РФ продукции так называемого двойного назначения (электроника, промышленное оборудование) до подтверждения платежей (предоплата), писали ранее «Известия».

При этом, по данным редакции, стоимость морской доставки из Китая в порт Владивостока в августе увеличилась более чем вдвое по сравнению с маем — до $4–4,5 тыс., а железнодорожной — на 31%, до $7,5–8 тыс. Это связано с нехваткой пустых контейнеров, которые скапливаются в РФ и простаивают неделями, ожидая обратной загрузки.

Участники рынка подтвердили сложности с доставкой запчастей из-за проблем с оплатой. В «РЕСО-Гарантии» знают о таких трудностях со слов партнёров. Например, летом поступали жалобы от стекольных сервисов и нескольких дилеров из-за того, что платежи за поставки из Польши и Литвы долго не могли пройти, рассказал вице-президент страховой компании Игорь Иванов. Однако в конечном счёте операцию всё-таки получилось провести и детали пришли, уточнил он.

— При отсутствии оплаты запчасти могут вовсе не попасть на российский рынок. В этом случае работает закон торговли: товар поставляется только при его оплате. А раз возникают проблемы с платежами, значит и планировать сроки доставки невозможно, — сообщил директор департамента урегулирования убытков по автотранспорту СК «МАКС» Иван Попов.

По его словам, такие задержки сейчас возникают при доставках из Европы, США и Китая.

По информации от партнёрских станций техобслуживания «Согаза», у отдельных поставщиков есть точечные сложности с контейнерами, подтвердил директор дирекции по урегулированию массовых убытков страховой компании Сергей Гончаров. Он добавил: при этом основная масса поставок идёт в налаженном режиме, а проблемы с оплатой решаются индивидуально в каждом конкретном случае. Сложности также частично подтверждает информация от партнёрских станций «Росгосстраха».

Сейчас грузы с запчастями также стали чаще не пропускать на таможне, что серьёзно увеличивает

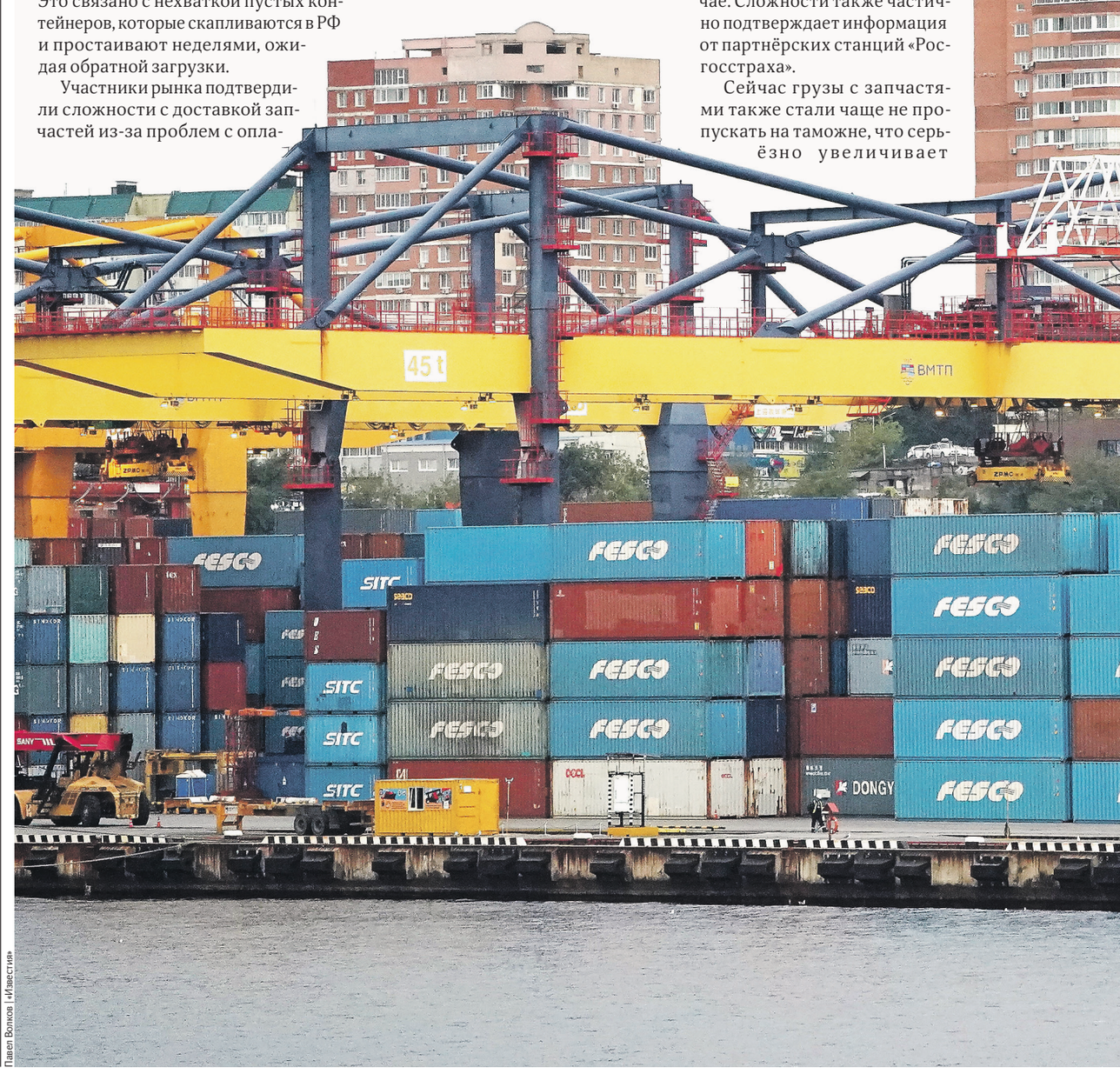

Павел Волков | «Известия»

Не с той руки

Подтверждение операций пожилых могут распространить на снятие наличных

Анна Каледина

Уже этой осенью Госдума планирует принять законопроект, по которому пожилые и другие социально уязвимые граждане смогут привлечь доверенное лицо для подтверждения своих переводов (механизм «второй руки»). Однако ко второму чтению документ будет подвергнут очень существенной правке, сообщили «Известиям» несколько источников, близких к Центробанку. Совершенно точно в нём изменят форму согласия клиента на использование сервиса — вместо доверенности появится дополнительное соглашение к договору. Есть и другие пробелы в нынешнем варианте документа. Например, в нём сервис «второй руки» не распространяется на операции через СБП и по снятию налички. При этом в ЦБ и в ГД «Известиям» подчеркнули: подтверждение операций важно при всех операциях.

Механизм «второй руки» в качестве одной из мер защиты пожилых людей, которые под воздействием социальной инженерии сами сообщают конфиденциальные данные мошенникам и фактически отдают им свои деньги, предложил ЦБ. Почти год назад законопроект об этом был внесён в Госдуму, а в мае 2024-го был принят в первом чтении. Уже этой осенью в ГД планируют окончательно принять документ, а уже со следующего года механизм «второй руки» может начать действовать, сообщал в интервью «Известиям» глава комитета Госдумы по финрынку Анатолий Аксаков. Также он рассказал, что до середины октября можно направить замечания и предложения ко второму чтению.

А к нему законопроект может претерпеть существенные изменения, сообщили «Известиям» источники, близкие к регулятору. В частности, совершенно точно из него исключат доверенность, которую пожилой клиент банка должен выдать на третье лицо для подтверждения операций. Чтобы устранить противоречие с Гражданским кодексом, пояснили собеседники «Известий». Скорее всего, доверенность будет заменена дополнительным соглашением к договору, сказал один из источников.

> **Дискуссионным остаётся вопрос, почему механизм не распространяется на операции по СБП, на долю которых приходится более 80% переводов между физлицами**

Также, по его словам, в поправках необходимо предусмотреть порядок отказа клиента от «второй руки», чтобы не допустить злоупотреблений со стороны третьего лица.

На данный момент законопроектом предусматривается, что человек, который подвержен влиянию и не очень уверен, что сможет устоять перед мошенниками, может привлечь доверенное лицо («вторую руку») для подтверждения своих дистанционных операций со счетов и вкладов. И системно значимые банки должны обеспечить такую возможность.

«Для этого необходимо будет оформить доверенность на назначение третьего лица, которое в течение 12 часов с момента получения уведомления от банка должно подтвердить или отклонить операцию по переводу денег с банковских счетов. Важно отметить, что мера не будет распространяться на операции через сервис быстрых платежей (СБП), платёжных карт и электронных денежных средств», — отмечал в интервью «Известиям» Анатолий Аксаков.

Однако не только доверенность считается слабым местом законопроекта, сообщили источники «Известий». Например, дискуссионным остаётся вопрос, почему механизм не распространяется на операции по СБП, на долю которых приходится более 80% переводов между физлицами. С одной стороны, пояснил один из собеседников редакции, использование механизма «второй руки» автоматически делает перевод небыстрым, что противоречит смыслу системы. С другой — в самой сути изменений заложено торможение операции для подтверждения, поэтому странно исключать один из самых важных каналов.

Большая часть экспертов и юристов считают, что новая мера может быть полезна, но для этого необходимо внести в законопроект множество поправок и уточнений. Так, адвокат, партнёр Legal Classic Group Алексей Выручаев отметил, что в тексте отсутствует чёткий и понятный механизм осуществления верификации операции третьим лицом. Согласно положениям законопроекта, порядок подтверждения должен быть разработан в локальных документах банков, пояснил юрист.

Полный текст читайте на iz.ru

Добавленное в стоимость

Наталья Башлыкова

← 01 **Ценам на сливочное масло в России может понадобиться государственное регулирование. По данным Росстата, за два месяца они выросли на 7,9%, а с начала года — почти на 18%. На это обратили внимание в Госдуме, где просят власти вмешаться в ситуацию. В ФАС сообщили, что уже проводят анализ обоснованности повышения оптово-отпускной стоимости этого товара. По данным службы, причиной подорожания стал рост себестоимости его производства, в том числе вследствие увеличения затрат на закупку сырого молока и молочных жиров. Служба организовала работу по заключению на региональном уровне долгосрочных соглашений с бизнесом. Участники рынка, в свою очередь, говорят о более существенном росте цен на масло с начала года, при этом фиксацию стоимости продукции считают избыточной мерой.**

Розничные цены на сливочное масло в России за август и сентябрь увеличились на 7,98%, а с начала года рост составил 17,96%. За первую неделю октября, согласно официальным данным Росстата, они выросли ещё на 1,6%. Это может стать причиной вмешательства государства в ценообразование, право на которое возникает у правительства, если в течение 60 дней подряд рост цен составляет 10% и более с исключением сезонного фактора.

На ситуацию уже обратили внимание в Госдуме. Вице-спикер нижней палаты парламента Борис Чернышов направил соответствующее обращение на имя главы Минэкономразвития Максима Решетникова. Это ведомство уполномочено принимать решения по установлению предельных цен на социально значимые товары первой необходимости. С документом ознакомились «Известия».

«Прошу вас рассмотреть возможность установления предельно допустимой розничной стоимости сливочного масла. С соответствующими просьбами в мой адрес обращались граждане, которые отмечали ускорившийся рост цен на этот продукт», — сообщил министру вице-спикер Госдумы.

Депутат также предлагает провести мониторинг цен, а в случае подтверждения этой информации инициировать введение правительством ограничения стоимости товара.

— Есть основания полагать, что рост может продолжиться и в октябре. Именно на этот случай правительством был предусмотрен механизм стабилизации цены, который должен быть оперативно применён, поскольку масло популярный и востребованный у россиян продукт, — пояснил «Известиям» депутат.

В пресс-службе Минэкономразвития сказали, что на данный момент письмо депутата в ведомство не поступало, но оно будет рассмотрено в установленном порядке в случае поступления. При этом там отметили, что Федеральная антимонопольная служба (ФАС) проводит мониторинг ситуации на рынке для недопущения необоснованного повышения цен.

В ФАС «Известиям» сообщили, что служба уже направила запросы крупнейшим производителям масла.

— Организации должны представлять в службу информацию о каждом планируемом повышении отпускных цен на указанную продукцию до конца 2024 года. На основе представляемых данных служба проводит соответствующий анализ обоснованности увеличения стоимости. Из уже представленной информации следует, что причиной подорожания масла является рост его себестоимости, в том числе вследствие увеличения затрат на закупку сырого молока и молочных жиров, — пояснили в ведомстве.

Также там добавили, что ФАС организовала работу по заключению на региональном уровне соглашений между органами исполнительной власти регионов и хозяйствующими субъекта-

Анна Селина | «Известия»

сроки поставки, добавил вице-президент по автострахованию компании «Ренессанс Страхование» Сергей Демидов.

В целом любые задержки, усложнения и удлинения логистических маршрутов приводят к дополнительным расходам для оптовиков, подчеркнул Александр Шнейдерман из «Альфа-Форекс». Он пояснил: во-первых, увеличивается нагрузка на сотрудников отделов по внешнеэкономической деятельности, которые занимаются оформлением доставок и их отслеживанием. Во-вторых, возможны разрывы в поставках и неравномерное распределение логистических потоков: то приходится искать дополнительные контейнеры и машины, то склады простаивают. А срывы договорённостей чреваты судебными разбирательствами и штрафами.

Часть издержек компании неизбежно перекладывают на плечи покупателей, отметил Александр Шнейдерман. По его оценке, в худшем случае запчасти могут подорожать на 20–30%.

Однако рост цен будет зависеть от того, насколько быстро получится справиться с проблемой, отметил начальник управления по работе с партнёрами блока «Урегулирование убытков» «Росгосстраха» Сергей Сыч. До публикации новых справочников запчастей в декабре пока сложно прогнозировать, как это отразится на цене ОСАГО, добавил Иван Попов.

30 дней
максимум
отводит закон об ОСАГО на ремонт машины

По его словам, ситуация на рынке пока сложная, потому что сроки поставки комплектующих не регулируются, а закон об ОСАГО требует провести ремонт машины за 30 дней. Необходимо увеличивать отведённое время или разрешить использовать бывшие в употреблении детали, считает директор департамента урегулирования убытков «Югории» Святослав Шувалов.

В ином случае доля выплат по ОСАГО (вместо ремонта) продолжит расти, ожидает директор группы рейтингов финансовых институтов АКРА Алексей Бредихин. Однако это не отвечает интересам клиентов, подчеркнул он. Получив деньги в качестве возмещения, человек вынужден самостоятельно искать детали и ремонтировать машину. Кроме того, выплаты может оказаться недостаточно для восстановления автомобиля.

Справка «Известий»

Российский союз автостраховщиков публикует новые справочники с ценами запасных частей каждые три месяца. Страховые компании ориентируются на эти данные при расчёте стоимости восстановительного ремонта и для определения выплаты пострадавшим по ОСАГО. В последней версии от 19 сентября в целом средняя цена деталей увеличилась только на 1,4% за квартал. Комплектующие для автомобилей марок Hyundai, KIA, Toyota вовсе подешевели примерно на 2–3%. При этом запчасти для BMW, Mercedes, Opel, Honda, Mitsubishi подорожали на 5–9%.

ми в целях стабилизации цен на товары, включённые в перечень социально значимых. В случае выявления необоснованного повышения цен ФАС будет применять меры антимонопольного реагирования, добавили в службе.

«Известия» направили запрос в Минсельхоз с просьбой прокомментировать ситуацию с ценообразованием масла.

Подорожание сливочного масла обусловлено увеличением издержек производителей, заявил «Известиям» председатель президиума Ассоциации компаний розничной торговли (АКОРТ) Игорь Караваев.

— С начала года оптовые закупочные цены на масло выросли почти на 31% в связи с ростом себестоимости производства и молочного животноводства. В октябре всё ещё сохраняется повышенная динамика: за последний месяц увеличение этого показателя составило более 8%. Торговые сети не перекладывают весь объём повышения на потребителей, розничные цены на сливочное масло растут ниже закупочных, — пояснил представитель бизнеса.

По его словам, ритейлеры стараются сдерживать динамику цен через совместную работу с производителями: промоакции, развитие собственных торговых марок, экономичные решения в упаковке — в частности, расширение линейки продукции в больших упаковках объёмом более 400 г.

— Тенденции к уменьшению размеров упаковки мы не наблюдаем — масло в 100-граммовых пачках присутствует в ассортименте торговых сетей в количестве одного-двух наименований. В основном это солёное или порционное масло, чья доля на полках не превышает 1–1,5% от ассортимента, — подчеркнул Игорь Караваев.

При этом в АКОРТ считают, что законодательное ограничение торговой наценки — избыточная и неэффективная мера, которая нарушает рыночные механизмы ценообразования. Она лишит торговые сети возможности сбалансировать увеличение стоимости путём динамического саморегулирования наценки на другие товары, что в конечном итоге приведёт к подорожанию всего ассортимента, пояснил эксперт.

В то же время он отметил: все необходимые меры по недопущению резких ценовых скачков на социально значимые продовольственные товары уже предусмотрены на уровне правительства.

Цены на молочную продукцию и масло сегодня сильно растут отчасти из-за повышения ключевой ставки, заявил «Известиям» руководитель направления анализа и прогнозирования макроэкономических процессов Центра макроэкономического анализа и краткосрочного прогнозирования Дмитрий Белоусов.

— Это связано с тем, что в молочке заложены стоимость транспортировки и лизинг техники транспортных компаний. Так как лизинг привязан к ключевой ставке, последняя играет на рост инфляции на молочном рынке, — пояснил эксперт.

По его словам, по оценке первой недели октября уровень инфляции составляет примерно 8,2–8,3%.

— Это говорит о том, что инфляция начала снижаться, но очень слабо. Мы имеем реальный шанс в декабре получить её в районе 8% с учётом того, что сезонное удешевление продуктов нивелируется и цены на них опять будут расти. Можно сказать, что ключевая ставка пока мало работает. Скорее будет проблема с доступностью кредитов, чем охлаждение инфляции. Тем более что ЦБ говорит о том, что планирует и дальше её повышать. Естественно, у компаний возникает желание взять кредит прямо сейчас, так как в следующем месяце будет хуже, — пояснил он.

Дмитрий Белоусов привёл в пример ситуацию на рынке бензина и топлива в России, где удалось стабилизировать цены: был введён мораторий на экспорт продукции.

— Можно надеяться, что после прохождения сезонного спроса на этом рынке начнётся торможение цен. А вот с молочкой и отчасти с мясом вопрос сложный. С хлебом увеличение стоимости также небольшое, но очень устойчивое, — отметил он.

По словам эксперта, среди возможных мер, с одной стороны, нужно «пересобирать кооперационные цепочки, а с другой — способствовать заключению соглашений по сдерживанию цен». Кроме того, использовать механизмы по предотвращению «импортной» инфляции и ценообразованию по экспортному паритету.

Полный текст читайте на iz.ru

«До конца года ставка, скорее всего, останется на уровне 19%»

Глава Ассоциации банков России Анатолий Козлачков — о закредитованности, борьбе с мошенничеством и эксперименте по сделкам с криптой

Мария Колобова

Кредитование замедляется крайне неспешно, несмотря на высокую ключевую. И всё же до конца года ставка ЦБ, вероятно, останется на уровне 19%, дал прогноз в интервью «Известиям» глава Ассоциации банков России (АБР) Анатолий Козлачков. Также он обратил внимание на то, что сейчас в России есть риск попасть в ситуацию стагфляции — когда темпы роста экономики замедляются, а инфляция остаётся на высоком уровне. ЦБ делает всё возможное, чтобы этой ситуации избежать, говорила ранее глава регулятора. Анатолий Козлачков также назвал первые результаты работы новых законов, нацеленных на борьбу с мошенничеством. Что хотят включить в стандарт автокредитования, как может проходить эксперимент по операциям с криптой и сколько банки заработают в этом году — в интервью президента АБР «Известиям».

Андрей Эрштрем | «Известия»

В сентябре Центробанк снова поднял ставку. Каких дальнейших решений по ключевой вы ожидаете?

Центральный банк сейчас часто говорит об угрозе перегрева экономики, а критики, напротив, упрекают его в недостаточном внимании к реальному сектору. Давайте посмотрим на цифры. Например, в сегменте юрлиц объём кредитования в первом квартале этого года составил 1,8 трлн рублей, во втором — уже 3,8 трлн, а в июле-августе — 3,3 трлн рублей.

Выдачи ссуд увеличиваются. Если сравнивать эти значения с прошлогодними, то в первом квартале рост составил 10%, во втором — почти 20%, а в третьем квартале — 22%. И это на фоне повышения ключевой ставки. Выходит, что ЦБ абсолютно прав в своих опасениях.

То же самое происходит в сегменте физлиц. В январе–марте россияне взяли кредиты на 1,1 трлн рублей, в апреле–июне в два раза больше — 2,2 трлн. В третьем квартале произошло некоторое замедление, однако выдачи всё равно были практически на уровне первого квартала — 0,9 трлн рублей. То есть значительного охлаждения кредитования пока не происходит. Сейчас есть риск попасть в ситуацию стагфляции, из которой очень сложно выбраться.

Раз кредитование почти не замедляется, то регулятор, скорее всего, продолжит ужесточать свою политику?

Пока мы видим, что объёмы кредитования физлиц возвращаются к уровню первого квартала, а значит, политика Центробанка работает. В то же время к концу года происходят энергичные бюджетные процессы, что давит на цены. Однако сейчас у нас нет оснований думать, что денежно-кредитную политику (ДКП) продолжат ужесточать, поэтому пока сдержанный прогноз: до конца 2024-го ставка, скорее всего, останется на уровне 19%.

Вероятно, кредитование продолжит замедляться, однако очень сдержанно. В то же время Центробанк влияет на это не только с помощью ДКП, но и с помощью мер по защите прав потребителей и недопущения закредитованности. И сегодня рынок кредитования физлиц будет охлаждаться немного быстрее, чем юрлиц.

Как вы считаете, когда инфляция может вернуться к таргету в 4%?

Если не произойдёт крупных внешних шоков, то в соответствии с базовым сценарием Банка России уже в 2024 году инфляция начнёт замедляться, а к 2026-му она может прийти к целевому уровню. Такой прогноз даёт Центробанк, и мы с ним в целом согласны.

Как, по-вашему, на рынок будут влиять оставшиеся программы льготной ипотеки?

В России уже отменили массовую программу льготной ипотеки, остались только адресные — для отдельных регионов или специалистов. Как показала практика, если происходит резкое ужесточение регулирования, это ведёт к ажиотажному всплеску спроса со стороны населения. Поэтому сейчас не стоит ужесточать оставшиеся программы льготной ипотеки — тогда получится избежать дестабилизации ситуации на рынке.

Как вы считаете, а нужно ли добавлять другие программы льготной ипотеки — может быть, тоже адресные для конкретных специалистов или регионов?

Это вопрос непростой, потому что он отражается и на денежно-кредитной политике, и на бюджетных расходах. Можно вводить новые адресные программы льготной ипотеки для значимых специальностей, но очень аккуратно. Главное, чтобы это не влияло критично на рост платёжеспособного спроса.

> ВЫДАЧИ ССУД УВЕЛИЧИВАЮТСЯ. ЕСЛИ СРАВНИВАТЬ ЭТИ ЗНАЧЕНИЯ С ПРОШЛОГОДНИМИ, ТО В ПЕРВОМ КВАРТАЛЕ РОСТ СОСТАВИЛ 10%, ВО ВТОРОМ — ПОЧТИ 20%, А В ТРЕТЬЕМ — 22%. И ЭТО НА ФОНЕ ПОВЫШЕНИЯ КЛЮЧЕВОЙ СТАВКИ. ВЫХОДИТ, ЧТО ЦБ ПРАВ

В России вырос уровень значительной просрочки по ипотеке — свыше 90 дней. Видите ли вы какие-то риски увеличения просроченной задолженности в целом? И будет ли на это влиять невозможность реструктурировать кредит по более низкой ставке из-за высокого уровня ключевой?

Мы внимательно изучили эти цифры и пришли к выводу, что сейчас уровень просрочки по ипотеке не влияет существенно на состояние рынка. Вполне естественно, что на фоне снижения выдачи жилищных ссуд доля просроченной задолженности немного увеличивается. Однако сейчас доля просрочки в портфеле ипотечных кредитов находится на уровне 0,6% — это очень мало. Никакой тревоги эти цифры не вызывают. Сейчас рынок адаптируется к новым условиям, и всплеска просроченной задолженности мы не ожидаем.

По другим видам кредитов, по статистике, на середину года уровень просрочки тоже был довольно низкий. В целом в условиях роста ключевой ставки было два феномена, которые вызывали удивление у банковских аналитиков: это рост объёмов кредитования, причём по всем секторам, и минимальная доля просроченных долгов.

ЦБ утвердил стандарты ипотечного кредитования, председатель Банка России Эльвира Набиуллина также предложила ввести стандарты для автокредитования. Как вы считаете, что в них должно быть прописано?

Об этом у нас сейчас идёт серьёзная дискуссия с Центробанком. Наша основная идея в том, что стандарты автокредитования нужно вводить одновременно со стандартами продаж для автодилеров, и они уже разработали проект соответствующего документа, который называется «Декларация добросовестности». Они согласуют такие стандарты с банками. Важно, что автодилеры на это готовы, они уже получили поддержку этой инициативы в Минэке.

Потому что на бумаге всё выглядит просто: человек приходит и оформляет кредит на покупку машины и, например, дополнительного оборудования, которое он приобретать не собирался. ЦБ в первую очередь смотрит на то, чтобы не было навязывания в таких покупках. А для нас очень важно, чтобы клиентам не ограничили возможность взять кредит. А, в свою очередь, для автодилера важно, чтобы продажи дополнительного оборудования не приостанавливались, но были бы при этом чистыми, то есть отвечающими требованиям и банка, и его надзорного органа.

Планируется ли как-то оговаривать продажу автостраховок?

Детальная работа в этом направлении ещё не началась.

С 1 сентября у ЦБ также появилось право запустить эксперимент по использованию криптовалют для внешнеторговых расчётов. Будут ли в этом эксперименте как-либо участвовать банки?

Вводить это регулирование нужно было уже давно. Недавно принятыми законами фактически легализовали только майнинг, все остальные операции с криптовалютами будут проводиться в экспериментально-правовом режиме. Это современная цифровая инфраструктура, её просто нужно спокойно запускать и ограничивать возможные риски. Уже накоплен большой опыт по работе международных криптообменников и криптобирж. Причём у некоторых из них, особенно крупных игроков, система комплаенса даже жёстче, чем в банках.

В целом эксперимент по трансграничным расчётам с криптой будет полностью конфиденциален. Конечно, банки хотели бы принять участие в эксперименте с цифровыми валютами. Ряд ведущих кредитных организаций всегда старается тестировать новые технологии на случай, если эксперимент приведёт к созданию нового продукта.

Видите ли вы какие-либо риски в случае возможного запуска торгов цифровыми валютами?

Тут всё довольно просто. Если власти допустят к торговле цифровыми валютами юрлиц, то нужно понимать, что у них будет происходит на балансе. Например, если к торговле криптой допустят банки, надо будет прописать, как такой актив должен быть зарезервирован, какую долю он может составлять по сравнению с другими активами, по каким схемам его можно продавать и так далее. Это позволит снять все риски. Это обычные моменты, которые решаются в банковской сфере. И работать с ними мы умеем.

Полный текст читайте на iz.ru

Компании холдинга «Главпродукт» переданы во временное госуправление

Президент России Владимир Путин передал во временное госуправление компании холдинга «Главпродукт». Это следует из указа, размещённого 15 октября на сайте официального опубликования правовых актов.

«Главпродукт» — крупный производитель консервов. Собственником холдинга через ООО «Промсельхозинвест» является американская компания Universal Beverage Company. Таким образом, во временное управление Росимущества перешли Балтийский консервный завод и ООО «Объединённые консервные заводы».

Ранее, 11 июля, Путин передал под временное управление Росимущества активы австрийской компании Silgan Metal Packaging в РФ. Организация была основана в 1987 году и является одним из ведущих в Европе производителей металлической упаковки. Согласно документу, переданные активы — это заводы в подмосковном Ступино и адыгейском Энеме, которые являются дочерними компаниями Silgan Holdings, аффилированной с австрийскими подразделениями Silgan Metal Packaging Mitterdorf GmbH и Silgan Metal Packaging Austria GmbH.

До этого, 6 июня, глава Минфина Антон Силуанов сообщил, что ведомство планирует продать изъятые в доход государства активы. Такие задачи Росимуществу поставлены, добавил министр.

В апреле президент России заявил: изъятие бизнеса оправданно только в том случае, если действия собственника наносят ущерб безопасности государства. Возврат в собственность государства ряда активов в последнее время является пересмотром итогов приватизации, подчеркнул он.

ПО ДАННЫМ НА 20.00 МСК 15.10.2024

ИНДЕКС МОСБИРЖИ 2805,79 ▲ | ИНДЕКС РТС 911,11 ▲ | НЕФТЬ BRENT 74,05 ▼ | ЗОЛОТО 2677,2 ▲ | S&P 500 5832,1 ▼ | NASDAQ 18339,84 ▼ | BITCOIN 66787,48 ▲ | ETHEREUM 2585,84 ▼

Общество

Барная неустойка

Как будут искать устроивших взрыв на юго-западе Москвы

Сергей Настевич

Покушение на бизнесмена Виктора Мишачёва, скорее всего, будет раскрыто в короткие сроки и по горячим следам: это обусловлено большим количеством камер в столичной сети видеонаблюдения, полагают опрошенные «Известиями» эксперты. 15 октября в одном из дворов на юго-западе Москвы сдетонировало взрывное устройство, установленное на капоте машины. Пострадали сам предприниматель, его шестилетний сын и сосед. Приоритетной версией подрыва следствие называет профессиональную деятельность Мишачёва — он совладелец нескольких довольно известных баров в Москве и Санкт-Петербурге. Что грозит виновным и как будут идти поиски — в материале «Известий».

ГДЕ ВЗОРВАЛАСЬ МАШИНА

Утром 15 октября во дворе жилого массива на Профсоюзной улице на юго-западе Москвы произошёл взрыв — сработало устройство, размещённое на капоте машины предпринимателя Виктора Мишачёва.

Об инциденте сообщил столичный СК. Согласно его информации, пострадали три человека, в том числе ребёнок. Главное следственное управление СК РФ по Москве возбудило уголовное дело по признакам покушения на убийство двух и более лиц.

У Виктора Мишачёва, по сообщениям СМИ, оторвана часть кисти, пострадавший находится в тяжёлом состоянии; у его шестилетнего сына рассечена голова и есть царапины, его жизни ничего не угрожает. Третьим пострадавшим оказался местный житель, который в момент взрыва гулял с собакой и получил осколочное ранение бедра.

Судя по фотографиям с места происшествия, у автомобиля, на котором было заложено взрывное устройство, пострадали жабо — накладка между капотом и лобовым стеклом — и само лобовое стекло. Кроме автомобиля марки Tank, принадлежавшего бизнесмену, повреждена стоявшая рядом Mazda соседки Виктора Мишачёва Людмилы Бабуриной.

— У меня машина стала как решето, проблема со всей правой стороной, пробито колесо, выбито стекло. Она вся пробита, это, видимо, осколки, — рассказала женщина.

Адвокат МКА «Лобутев и партнёры» Евгения Привалова полагает, что злоумышленник пытался нанести ущерб именно Виктору Мишачёву. Об этом, по её словам, свидетельствует тот факт, что пакет с самодельным взрывным устройством был именно у водительского места — на капоте автомобиля, а не под ним.

ПОЧЕМУ ПОКУШАЛИСЬ НА БИЗНЕСМЕНА

Приоритетной версией следствия является предпринимательская деятельность Виктора Мишачёва, сообщили в московском СК.

«В рамках расследования уголовного дела просматриваются записи с камер наружного видеонаблюдения, допрашиваются свидетели, проводятся обыски», — сообщили в следственных органах.

Сергей Лантохов | «Известия»

«Известия»

Пострадавший бизнесмен — учредитель и руководитель более десятка компаний. В том числе «Капитан» и «Шейкер групп» (согласно регистрационным документам, они занимаются организацией отдыха и развлечений), «Тайм Бар СПБ» (деятельность ресторанов и кафе), «Ева» (розничная торговля косметикой и товарами личной гигиены). Кроме того, он является учредителем ещё нескольких таких организаций — «Бар Тайм МСК», «Бар Тайм КЗН», ООО «Барные танцы». В числе проектов этих компаний, в частности, известные бары «Гадкий койот» в Москве и Санкт-Петербурге.

Иногда предприятия Мишачёва попадали в СМИ и сводки правоохранительных органов. Например, в баре «Гадкий койот» в Петербурге в начале января 2024 года официантка выплеснула абсент на шею заказавшего экстрим-подачу гостя, после чего подожгла алкоголь. Обгоревший покинул бар вместе с товарищами — друзья отвезли его в НИИ скорой помощи, где врачи диагностировали ожоги дыхательных путей, груди и шеи третьей степени.

Сейчас этот бар сменил название и называется «Барные танцы». В день взрыва в соцсетях бара размещено только одно сообщение: пользователям предлагается пройти опрос, выбрав любимый коктейль.

КАКОЕ НАКАЗАНИЕ ГРОЗИТ ЗА ПОДРЫВ

То, что целью преступления стал предприниматель, напоминает некоторые кейсы из 1990-х годов, отметил адвокат Вадим Багатурия.

— В те годы разборки между хозяйствующими субъектами осуществлялись именно способом подрыва, — сказал он. — Криминальные разборки в подобном стиле продолжались в России до середины 2000-х. Потом такая практика начала утихать и к середине нулевых практически сошла на нет.

Евгения Привалова отметила, что сейчас подобные происшествия в оперативных сводках действительно встречаются крайне редко.

— Можно сказать, почти не встречаются, это из ряда вон выходящий случай, — сказала адвокат. — Правоохранительные органы пресекают такую противоправную деятельность ещё до наступления последствий.

Адвокат Алексей Синицын обратил внимание, что сейчас закрытая ранее информация о том, как изготавливать и применять взрывные устройства, стала доступна широкому кругу лиц.

— Иногда эти лица не самые благонадёжные, — добавил адвокат.

Криминалист Михаил Игнатов назвал исполнителя преступления «взрывником очень низкой квалификации» — заложенная бомба не могла привести к летальному исходу.

— Может быть, бизнесмена хотели предупредить таким способом, — полагает эксперт. — В этом конкретном случае следствию предстоит разобраться, кому это было выгодно — конкурентам или партнёрам.

Вадим Багатурия считает, что дело раскроют по горячим следам в ближайшую неделю, это обусловлено большим количеством камер в столичной сети видеонаблюдения. Ответственность за совершение данного преступления составляет до 20 лет лишения свободы, но суд может назначить пожизненное заключение, полагает адвокат.

Долгие воды

Кто ответит за гибель туристов в Охотском море — виновным могут признать Михаила Пичугина, единственного выжившего в двухмесячном дрейфе

Яна Штурма

Виновным в гибели двух человек на катамаране, который спустя два месяца дрейфа обнаружили у берегов Камчатки, могут признать единственного выжившего — Михаила Пичугина, полагают эксперты. В надувной лодке, которую нашли рыбаки, находился мужчина, а также два тела его умерших родственников — брата и 15-летнего племянника. Пострадавшего отправили на лечение в больницу Магадана, за время дрейфа по Охотскому морю он похудел на 50 кг. Врачи предположили, что ему удалось выжить благодаря избыточному весу.

ЧТО ПРОИЗОШЛО

В начале августа Михаил Пичугин вместе с братом Сергеем и 15-летним племянником запланировали путешествие на катамаране. Для этого отец с сыном прилетели из Улан-Удэ в Южно-Сахалинск и поехали в село Москальво. Там они сели в надувное судно «Байкат-470» с подвесным мотором и отправились в район мыса Перовского в Хабаровском крае — через Сахалинский залив. С собой у группы были тёплые вещи, спасжилеты, запас еды и 20 л воды.

На мысе Перовского путешественники встретились с ещё одной незарегистрированной группой туристов на маломерных судах и вместе направились к Шантарским островам.

«Хочу показать, куда мы едем, на чём мы едем, — говорил на видео перед плаванием Сергей Пичугин (есть у «Известий»). — Вот Мишкина машина. Вот холодильничек у нас с собой. Здесь маленький ремонт делал, с прицепом шаманили. Новый прицеп, проблемы были. Вот такая лодка у него».

Группы отплыли к островам.

— Дошли до китов. Посмотрели китов, ловили рыбу, отдыхали. Купаться, конечно, не покупаешься. С приливами маленько боролись, — рассказал «Известиям» знакомый Михаила Пичугина Денис, член второй группы туристов. — 8 августа вернулись обратно — к месту старта, где мы состыковались. Разбили лагерь, сутки провели там на месте. Я вещи свои отдал мальчику — пуловер, шапку тёплую, потому что прохладно на Охотском море, а он налегке был. Мы и продукты питания им отдали.

После этого Пичугины отправились обратно на Сахалин, но затем перестали выходить на связь. Припасов у команды катамарана было на две недели.

Бывшая жена Михаила Пичугина Екатерина Аксёнова рассказала «Известиям», что в последнем разговоре с матерью племянник сообщил, что они поплыли на Сахалин.

— Поплыли на море и пропали, — сказала она. — После обеда отплывали, должны были к вечеру приехать, в четыре–шесть часов. И всё, потерялись. Связь потерялась. Мы на связи были всегда, знали, что они туда поедут. Племянник позвонил матери Наталье, сказал: «Мама, мы с Шантарских островов вернулись. У рыбака взял спутниковый телефон. Мы поплыли на Сахалин». Всё, и больше связи не было.

Первыми тревогу забили знакомые семьи с мыса Перовского, рассказал приятель Михаила Пичугина. Семья должна была вернуться 9 августа.

— Мы сильно не начали переживать, они говорили, что до машины надо идти, связи нет, — пояснил Денис. — У них ещё машина подломалась. В итоге 10 августа утром от них никаких вестей. Мы сообщили в погранслужбу, что не пришла лодка. На следующий день я написал заявление в полицию о пропаже людей.

К поискам группы подключилось МЧС. Чтобы охватить большую территорию — искали с воздуха. Как сообщило ведомство 18 августа, с начала поисков было обследовано более 55 тыс. кв. км Охотского моря и около 2 тыс. км береговой линии.

«Для усиления группировки прибыл самолёт Ан-74 МЧС России со спасателями на борту», — говорилось в сообщении ведомства.

Но обнаружить лодку не удалось.

— Насколько я знаю, неисправность мотора произошла: двигатель заглох, — рассказал Денис. — А без двигателя — куда лодку несло течением, туда и несло. Но почему по направлению течения не летали?

КАК НАШЛИ ПОТЕРЯВШИХСЯ

14 октября на надувную лодку в акватории Охотского моря около села Усть-Хайрюзово Камчатского края случайно наткнулись рыбаки судна «Ангел». Там они вели промысел. То есть катамаран пересёк всё Охотское море. На кадрах спасения (есть в распоряжении «Известий») мужчине на катамаране бросают трос с рыболовецкого судна, и он подтягивает свою надувную лодку к нему.

Из троих путешественников выжил только Михаил Пичугин — его доставили в Магадан на лечение.

— Михаил в сознании, стабильный, без угрозы для жизни, — рассказал «Известиям» источник. — Пока поместили в реанимационную палату понаблюдать. Травм нет, истощение.

Его бывшая супруга Екатерина отметила, что поговорить с Михаилом ей не удалось, он в тяжёлом состоянии.

Банк рецепта

← 01

«Принятие этих решений позволит значительно снизить риски задержки доступа пациентов к инновационным лекарствам в рамках медицинской помощи, финансируемой за счёт ОМС», — говорится в письме ВСП.

Непопадание в программу госгарантий этих современных препаратов «фактически лишает пациентов доступа к жизненно необходимой терапии и сохраняет повышенную нагрузку на бюджетную систему здравоохранения», отметили там.

По данным организации, ежегодно на терапии препаратами с тезепелумабом могут находиться около 5,2 тыс. пациентов с тяжёлой бронхиальной астмой, с анифролумабом — 466 пациентов со среднетяжёлой и тяжёлой системной красной волчанкой, а инклисираном лечатся более 1,5 тыс. пациентов с гиперхолестеринемией (нарушение состава крови). По равулизумабу данных в ВСП не представили.

«Известия» направили запрос в Минздрав, уточнив, будут ли такие препараты добавлены в программу госгарантий и сколько пациентов нуждается в таких лекарствах.

В Федеральном фонде обязательного медицинского страхования заявили, что готовы добавить «отдельные препараты» в программу, но после включения их в перечень жизненно необходимых и важнейших лекарственных препаратов.

В сентябре 2024 года Минздрав опубликовал на своём сайте проект распоряжения правительства, которое должно утвердить внесение новых препаратов в перечень ЖНВЛП. Среди них есть и те, которые фигурируют в письме ВСП. Но пока распоряжение правительства не подписано.

Поэтому Всероссийский союз пациентов попросил Минздрав и Федеральный фонд ОМС проработать вопросы гармонизации процесса расширения перечня ЖНВЛП и оперативного включения препаратов из него в программу госгарантий.

«Сейчас отсутствует преемственность в процессах расширения перечня жизненно необходимых и важнейших препаратов и включения таких лекарств в программу госгарантий на следующий год», — говорится в обращении пациентов в Минздрав.

В Фонде ОМС добавили: регионы могут на своё усмотрение выделять из бюджета деньги на лечение пациентов препаратами, не включёнными в список ЖНВЛП.

> НЕПОПАДАНИЕ В ПРОГРАММУ ГОСГАРАНТИЙ ЭТИХ ПРЕПАРАТОВ ФАКТИЧЕСКИ ЛИШАЕТ ПАЦИЕНТОВ ДОСТУПА К ЖИЗНЕННО НЕОБХОДИМОЙ ТЕРАПИИ И СОХРАНЯЕТ ПОВЫШЕННУЮ НАГРУЗКУ НА БЮДЖЕТНУЮ СИСТЕМУ ЗДРАВООХРАНЕНИЯ

— В последние годы сделан огромный рывок для обеспечения больных инновационными высокоэффективными препаратами, — сказал «Известиям» сопредседатель ВСП Ян Власов. — Для некоторых групп пациентов такие лекарства — практически единственная возможная опция лечения. Важно сохранять её доступность.

По его словам, аналоги таких лекарств могут быть менее эффективны для пациентов или совсем не подходить им.

По словам Яна Власова, сейчас пациенты с аутоиммунными заболеваниями получают некоторые нужные им современные препараты, но по более высокой цене и ожидая их дольше, чем если бы лекарства были включены в список ЖНВЛП.

Как напоминается в письме ВСП, комиссия Минздрава по формированию перечня летом 2024 года рекомендовала внесение этих препаратов в список ЖНВЛП. Более того, попадание этих лекарств в перечень снизит нагрузку на бюджет, так как в этом случае они поставляются по сниженной цене. Значит, высвободятся средства на новых пациентов с бронхиальной астмой, системной красной волчанкой и гиперхолестеринемией.

В британо-шведской фармкомпании AstraZeneca, которая производит препарат на основе равулизумаба, сообщили «Известиям», что лекарство пока не попало в проект программы госгарантий — как и все остальные препараты, утверждённые последней комиссией Минздрава по формированию перечней. Причина — именно в отсутствии постановления правительства о расширении перечня ЖНВЛП. В связи с этим, добавили там, цена на препараты пока тоже не зарегистрирована.

«Как только эти обязательные этапы будут пройдены и формализированы, в программу госгарантий равулизумаб попадёт установленным порядком», — отметили в компании.

Непопадание препаратов в перечни становится существенным барьером для их доступности, заявил «Известиям» бывший главный ревматолог минздрава Московской области Александр Елонаков.

Полный текст читайте на iz.ru

Звёздные воины

Как знаменитости агитируют за кандидатов в президенты США

Валерия Чуб, Леонид Самуна

Меньше чем через месяц — 5 ноября — в США состоятся выборы нового президента. В гонке участвуют республиканец Дональд Трамп и кандидат от Демократической партии Камала Харрис. А вместе с ними — знаменитости, которые выступают за один из двух лагерей. Агитируя за первого, рестлер Халк Хоган рвал на себе рубашку на съезде партии в Висконсине, а Илон Маск прыгал на сцене в Пенсильвании. В поддержку второй Тейлор Свифт и Билли Айлиш опубликовали заявления в соцсетях. О том, кто из потенциальных лидеров страны заработал больше звёзд в предвыборной гонке и как влияние знаменитостей на поклонников отразится на исходе голосования, — в материале «Известий».

НА СТОРОНЕ ТРАМПА

Кандидат от Республиканской партии Дональд Трамп второй раз претендует на должность президента США. Официально он объявил об этом в июле в Милуоки (Висконсин). Там состоялся четырёхдневный съезд республиканцев. Поддержать Трампа приехали телеведущий Такер Карлсон, его давний друг президент UFC Дэйна Уайт, британский актёр Рассел Брэнд. Был и известный рестлер Халк Хоган, который, дабы усилить эффект своей агитации на публику, яро порвал на себе голыми руками рубашку. В последний день на сцену вышел другой давний сторонник Трампа — рок-музыкант Кид Рок, который исполнил «American Bad Ass».

Съезд республиканцев стал первым мероприятием Трампа после июльского покушения на него в Пенсильвании. В штат он вернулся вновь в начале октября, ещё больше усилив лагерь сторонников. В предвыборной гонке Трамп заручился поддержкой одного из самых влиятельных бизнесменов — Илона Маска. Владелец соцсети X буквально выпрыгнул на сцену на митинге в городе Батлер. Он заявил, что Трамп должен стать президентом, а также отметил, что нападение стало проверкой его характера, и вспомнил другого президента, который «не мог подняться на лестничный пролёт».

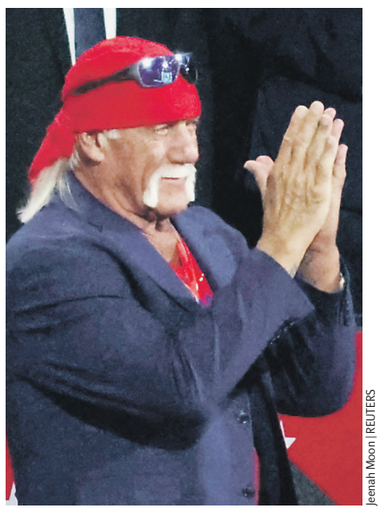

Jeenah Moon | REUTERS

Халк Хоган

А на мероприятии в Мичигане за Трампа агитировал актёр Закари Ливай, известный по фильму «Шазам!».

«Мы здесь для того, чтобы убедиться, что мы собираемся вернуть себе эту страну. Мы собираемся снова сделать её великой. Мы собираемся снова сделать её здоровой... Я действительно верю, что из двух вариантов, которые у нас есть, а у нас есть только два, Дональд Трамп, президент Трамп, — тот человек, который может привести нас туда», — приводит слова актёра Variety.

12 октября звезда фильмов «Ловушка для родителей» и «Рейган» Деннис Куэйд выступил за Трампа на предвыборном митинге на ранчо Калхун в Калифорнии и назвал его любимым президентом XXI века.

Американский рэпер Канье Уэст поддерживал Трампа в его предыдущий срок. Сейчас публично о своей позиции он не заявлял, однако был замечен возле митинга в Беверли-Хиллз (Калифорния), сообщает Billboard.

НА СТОРОНЕ ХАРРИС

На стороне кандидата от Демократической партии Камалы Харрис, в свою очередь, сосредоточились тяжеловесы Голливуда, который Трампа не особо жалует. Активное участие в процессе принимает Джордж Клуни. Он и раньше поддерживал демократов — Барака Обаму в 2012 году, Хиллари Клинтон в 2016-м, Байдена в 2020-м. Однако в июле этого года он выступил против последнего — в The New York Times была опубликована колонка актёра, в которой он выразил обеспокоенность его поведением и состоянием.

«Мы не победим в ноябре с этим президентом», — написал актёр.

Спустя несколько недель Клуни поддержал кандидатуру Камалы Харрис, отметив, что Байден спас демократию, отказавшись от участия в гонке.

«Мы все так рады сделать всё возможное, чтобы поддержать вице-президента Харрис в её историческом начинании», — сказано в заявлении, предоставленном CNN.

В национальный день регистрации избирателей в начале октября к лагерю сторонников присоединились Билли Айлиш и её брат Финнеас О'Коннелл, которые опубликовали видеообращение, отметив в нём, что выбор очевиден.

Серьёзный козырь в копилке Камалы Харрис — Тейлор Свифт. Влияние певицы колоссальное: Forbes назвал её самой богатой женщиной-музыкантом в мире с состоянием в $1,6 млрд, Time — человеком года. И всё это подкреплено преданностью, граничащей с поклонением, армии фанатов,

Общество

За время вынужденного дрейфа Михаил Пичугин похудел на 50 кг

«Известия»

Но позже ей позвонили и сообщили, что состояние стало удовлетворительным.

— Потерял 50 кг — половину веса, — добавила она.

Пичугину предстоит комплексное обследование — органов грудной клетки, кардиограмма и множество анализов, рассказал «Известиям» исполняющий обязанности главного врача Магаданской областной больницы Юрий Леднёв.

По словам Екатерины, вместе с мужчинами в путешествие должна была отправиться и дочь Михаила.

— Дочка приехала к нему отдыхать в июле, и они должны были все вместе ехать. Но, так как она очень просилась домой, я ей купила билеты, и она приехала, — добавила женщина.

Обычно люди при отсутствии воды, еды и тёплой одежды погибают в течение двух недель, рассказал «Известиям» эксперт по выживанию и безопасности Эдуард Халилов. По его словам, как правило, причиной подобных ситуаций становится либо испортившаяся погода, либо поломка техники.

— Их задача была пройти порядка 150 км, — отметил он. — На машине это немного, а на лодке это достаточно серьёзное расстояние, которое проходится за несколько часов. И за этот период может подуть сильный ветер, начаться шторм, пойти очень сильный ливень, потеряется видимость.

Эдуард Халилов подчеркнул, что при отсутствии средств навигации и в условиях штормового моря лодку с туристами могло отнести в сторону.

— Питьевую воду в открытом море можно собирать, только если идёт дождь. Если есть снасти, можно попытаться поймать рыбу, — добавил он.

КТО ВИНОВЕН В ГИБЕЛИ ДВУХ ЧЕЛОВЕК

Выжить во время двухмесячного дрейфа по Охотскому морю Михаилу Пичугину помог лишний вес, полагает заведующий кафедрой патологической физиологии Читинской государственной медакадемии Минздрава Намжил Цыбиков.

— В организме мужчины происходил липолиз — процесс метаболического расщепления жиров, во время которого высвобождается связанная с ними вода, — пояснил он. — И поэтому обезвоживание на нём сказалось менее пагубно, чем на его родственниках, которые имели нормальную массу тела. Я считаю, что в этих условиях он выжил благодаря избыточному весу.

Следственный комитет возбудил уголовное дело по статье о нарушении правил безопасности движения и эксплуатации морского и внутреннего водного транспорта. Сейчас рыболовецкое судно, которое спасло Михаила Пичугина, остаётся в порту Магадана. С траулера выгрузили катамаран — его осмотрят криминалисты, чтобы установить все обстоятельства трагедии, которая случилась в Охотском море, передаёт корреспондент «Известий» с места.

Если надувная лодка находилась в собственности Михаила Пичугина и он самостоятельно организовал путешествие, то в его действиях усматривается состав преступления, рассказала юрист по гражданским делам Алла Георгиева.

— Следствие будет изучать все обстоятельства произошедшего, — сказала она «Известиям». — Но в таком случае состав, скорее всего, будет квалифицирован как причинение смерти по неосторожности. Наказание будет в виде ограничения свободы либо принудительных работ, но могут назначить и лишение свободы сроком до четырёх лет.

Статья о нарушении правил безопасности движения и эксплуатации морского и внутреннего водного транспорта предполагает наказание в виде принудительных работ сроком до пяти лет либо лишение свободы до семи лет.

— Но пока дело возбуждено по факту произошедшего, — отметила она. — Если лодку предоставили туристам, то следствию необходимо выяснить, каким должностным лицом было передано судно, отвечало ли оно требованиям безопасности, был ли пройден инструктаж. Если перечисленные мероприятия не проводились, это говорит о халатном отношении к обязанностям.

Тогда ответственность понесёт руководитель компании, который плохо организовал процесс оказания услуги, добавила юрист.

ПОЧЕМУ ПОИСКИ НЕ ДАЛИ РЕЗУЛЬТАТА

Искать людей, пропавших на море, помимо МЧС может Федеральное агентство воздушного транспорта, «Роскосмос» и другие федеральные службы и органы, в том числе полиция, военные, напомнил «Известиям» адвокат по уголовным делам Алексей Гавришев.

— Порядок их взаимодействия утверждён постановлением правительства, — сказал он. — Единое решение о прекращении поисково-спасательных операций принимается, согласно документу, если все принятые меры оказались безрезультатны. Срок поисков не установлен ничем, как и время начала операции и время её окончания. От региона это также не зависит.

При подаче заявления в полицию о пропаже, по его словам, согласно ст. 152 УПК, местом производства расследования «считается место совершения деяния, содержащего признаки преступления».

— Поэтому и доследственные проверки также проводят по месту события, — подчеркнул он.

Исполнительный директор группы компаний «Пожарный центр», эксперт по комплексной безопасности Александр Старостин пояснил «Известиям», что руководитель поисковой операции, когда спасатели совершают облёты, имеет свою зону ответственности.

— Они не могут за неё выйти, — подчеркнул эксперт. — Дальше, поскольку в этой акватории они пропавших не нашли, возможны различные сценарии развития ситуации. Например, лодка могла получить повреждения и затонуть, тогда их поиск переходит под юрисдикцию водолазной службы. Причём искать их в этом случае будут, если обозначен квадрат поисков, например по вторичным признакам на поверхности — это, в частности, обломки судна. Водолазная служба может начать поиски, если это позволяют погода, рельеф, течения и другие факторы.

Если спасатели облетели зону возможного нахождения и не нашли никаких признаков пропавших, то полномочий устраивать более глубокую поисковую операцию у них могло и не быть, пояснил Александр Старостин.

— Часто бывают ситуации, когда люди пошли на лодке на рыбалку или охоту, причалили к берегу, лодку в кусты — и пошли бродить, — отметил он. — И никому не известно, куда они ушли.

Когда люди собираются в такие походы, по словам эксперта, им необходимо уведомить службы о маршруте следования и контрольных точках.

— В этом случае поисковая операция проводится в соответствии с этими заявленными маршрутами, — рассказал он. — Если никто не сообщал маршруты, то круг поисков неограничен. Каждое территориальное подразделение действует в рамках своих границ работы.

Поисково-спасательная служба, которая проводила поиски, вела их в зоне наиболее вероятного нахождения плавсредства, подчеркнул Александр Старостин. Если там никого не нашли, то в определённый момент операция прекращается в связи с отсутствием результатов.

— Также происходит информирование судов, находящихся в этой акватории, — сказал эксперт. — По радиоканалу передаётся ориентировка возможного нахождения судна. Если кто-то его видит либо видел ранее, то передадут данные. Когда в течение какого-то времени позитивной информации не поступает, принимается решение о приостановке поисково-спасательных работ.

«Известия» направили запрос в МЧС России с просьбой пояснить, как проводились поиски туристов. На момент публикации ответа не поступило.

МНЕНИЕ

Микрозайм и против

Михаил Метцель | ТАСС

Эльман Мехтиев

Экономист

Мифов о рынке микрофинансирования множество. Вот и в недавнем интервью «Известиям» директор департамента ЦБ Илья Кочетков призвал исключить негативные практики. Драконовские проценты, изъятие единственного жилья, нажива на чужих проблемах... перечислять можно дальше, однако кто герои этих историй? И, может, корень зла не там, где мы ищем?

В регионах число нелегальных кредиторов продолжает расти второй год подряд и уже превышает численность профессиональных участников микрофинансового рынка минимум в 4,5 раза. Количество выявленных компаний, работающих и кредитующих население, вне реестра ЦБ — более 4,2 тыс. Только за 2024 год, который ещё не закончился, Банк России выявил 720 организаций, занимающихся кредитованием нелегально, то есть на 20% больше, чем в первом полугодии 2023-го. И это лишь верхушка айсберга, о которой мы знаем.

Получается, что правительство, регулятор рынка и сам рынок уделяют огромное внимание правилам ведения бизнеса и контролируют, что происходит там, где царит буква закона. Но мы не видим (или не хотим видеть?) того, что кидает тень на весь цивилизованный рынок.

Что самих граждан побуждает идти в контору «Рога и копыта» вместо того, чтобы обратиться в «реестровую» организацию? Увы, причин достаточно.

Во-первых, высокий спрос на заёмные средства среди населения. Но с дальнейшим ужесточением макропруденциальных требований, направленных на ограничение долговой нагрузки людей, МФО наравне с банками ужесточают требования к заёмщикам и снижают уровень одобрений. Как следствие, 80% заявок «новых» заёмщиков, по данным СРО «МиР», получают отказ. Что делают в этих условиях граждане? Ищут того, кто эти деньги даст, невзирая на ограничения.

Во-вторых, несоразмерность и даже полное отсутствие последствий для компании, занимающейся потребительским кредитованием нелегально. Вот давно известный пример: ещё в июле 2019 года было поручено проверить деятельность компаний, занимающихся обратным лизингом. На дворе — октябрь 2024-го, а воз не просто и ныне там. С ужесточением тех самых макропруденциальных лимитов бизнес таких нелегальных компаний вырос ещё больше и составляет, по некоторым оценкам, в первом полугодии 2024-го уже почти 10% от объёма выдач займов физлицами всех МФО.

За третьей причиной далеко ходить не надо. По данным ВЦИОМа, 25% заёмщиков никогда не проверяют статус организации в реестрах ЦБ. Поговорке «Доверяй, но проверяй» следуют далеко не все. При этом даже Банк России в своём последнем интервью предупреждает: очень важно, чтобы граждане понимали все риски обращения к чёрным кредиторам. Такие компании действуют вне правового поля и не соблюдают установленных законодательством требований. Гражданам это грозит высокими ставками и некорректными методами взыскания.

Тогда как любому россиянину обезопасить себя от рисков? Нужно знать, по каким схемам работают нелегалы. Одна из самых распространённых — кредитование под залог автотранспорта или так называемый возвратный лизинг. Есть машина — будут деньги. Только есть риск, что авто заёмщик не увидит больше никогда. По бумагам человек её уже продал и просто арендует, ведь непосредственно перед получением денег транспортное средство переоформляется по договору купли-продажи на «кредитора». Да, заём под залог возможен, но никакие дополнительные договоры белая МФО никогда не заключает с клиентом.

Существует и нелегальное кредитование под залог недвижимости. Аналогичная ситуация, только речь идёт о более существенных суммах. Реестровой МФО такой заём вообще запрещён законом, что уже должно насторожить клиента. Также в последнее время стало встречаться и кредитование под залог документов и других ценностей, которые хранятся в ячейке в офисе нелегала.

Как бороться? Наверное, это тот случай, когда надо действовать кардинально вплоть до того, чтобы на законодательном уровне закрепить признание таких сделок недействительными или ничтожными.

Пока же тем, кому нужны заёмные средства, можно дать несколько советов, как обезопасить себя. Следует проверить организацию на наличие в реестре Банка России. Нужно внимательно ознакомиться с документами, которые необходимо подписать.

И в случае многократного отказа МФО не стоит искать решение в закрытых каналах и чатах в соцсетях (именно там находят своих клиентов нелегалы). Лучше, если есть возможность на время отказаться от заимствования.

Jeremy Smith | REUTERS

Тейлор Свифт

которые готовы скупать всё, к чему прикасается кумир, и устраивают целые землетрясения (в июле СМИ сообщали, что концерт Тейлор Свифт в Цюрихе вызвал сейсмическую активность). Свою позицию по поводу предстоящих выборов знаменитость огласила, опубликовав пост в соцсети, который собрал 11,3 млн лайков.

«Я голосую за Камалу Харрис, потому что она борется за права и дела, которые требуют воина, способного их отстаивать. Я думаю, что она талантливый лидер с твёрдой рукой, и я верю, что мы можем добиться гораздо большего в этой стране, если нами будет руководить спокойствие, а не хаос», — сказано в сообщении.

Ниже Тейлор Свифт оставила подпись «бездетная кошатница», вероятно, иронизируя над высказыванием республиканца Джеймса Вэнса трёхлетней давности о том, что демократы продвигают антисемейную повестку под руководством «бездетных кошатниц».

Присоединилась к кампании Опра Уинфри, которая тоже не устояла перед возможностью предъявить оппонентам завирусившуюся фразу про хозяек домашних питомцев. Ветеран телевидения сделала это во время выступления на национальном съезде Демократической партии в августе. Бейонсе, пишет The Hollywood Reporter, дала разрешение на использование песни «Freedom» во время первого официального визита Харрис в предвыборный штаб 22 июля, таким образом тоже обозначив свою позицию.

Несмотря на мобилизацию звёздных войск в битве кандидатов за место в Овальном кабинете, решающим их участие всё же не станет, считает доцент департамента политики и управления НИУ ВШЭ Михаил Миронюк. Он в беседе с «Известиями» отметил, что эта поддержка скорее убеждает избирателей в и так имеющемся выборе, а не формируют его.

— Начнём с того, что на предыдущих президентских выборах в США демократы прибегали к весьма активной помощи селебрити и инфлюенсеров. Совсем хрестоматийный пример — певица Тейлор Свифт, самый дорогой сейчас исполнитель, хотя почти весь Голливуд и медийные фигуры традиционных и новых СМИ топили за демократов. Да в общем-то, и продолжают. Будет ли вау-эффект? Подозреваю, что в условиях растущей поляризации свои будут поддерживать своих и истеричные напоминания перед выборами сыграют скорее на мобилизацию части пассивных своих и небольшой части неопределившихся избирателей, — сказал эксперт.

Полный текст читайте на iz.ru

Вести по жизни

Найдёт ли Europa Clipper организмы на спутнике Юпитера

Андрей Коршунов

Автоматическая межпланетная станция Europa Clipper, которая стартовала 14 октября к спутнику Юпитера Европе, вряд ли найдёт на этом небесном теле жизнь, как надеются организаторы проекта. Об этом «Известиям» рассказали российские эксперты. По их мнению, для реализации поставленных целей нужна более сложная экспедиция. В том числе в состав миссии нужно включить посадочный модуль с буровой установкой. В РФ также рассматривают возможность экспедиции в окрестности Юпитера, но сейчас главный приоритет нашей страны в дальнем космосе — это Венера.

14 октября успешно стартовала миссия NASA по поиску жизни на спутнике Юпитера Европе. Автоматическую межпланетную станцию Europa Clipper, предназначенную для этих целей, запустили с помощью тяжёлой ракеты-носителя Falcon Heavy со стартовой площадки в Космическом центре имени Джона Кеннеди во Флориде, США. Российские учёные оценили шансы миссии на успех.

Как отметили эксперты, Europa Clipper — самый большой в истории аппарат, отправленный для межпланетных исследований. Длина его платформы составляет около 6 м, а размах солнечных панелей — порядка 30 м. При этом взлётная масса станции превышает 6 т, из которых около 350 кг — это полезная нагрузка.

Чтобы добраться до своей цели, Europa Clipper выполнит серию гравитационных манёвров — сначала вокруг Марса, затем вокруг Земли — и, как ожидается, прибудет к Юпитеру 11 апреля 2030 года. В задачи станции входит определение толщины льда на поверхности Европы и глубины океана, а также их химический состав и наличие органических соединений.

Также будут изучены гигантские гейзеры — выбросы водяного пара через трещины в ледяном щите, которые достигают 200 км в высоту. Кроме того, аппарат соберёт материал для создания карты Европы и выбора удобной площадки для будущих посадочных миссий.

Как объяснил «Известиям» директор Института космических исследований РАН Анатолий Петрукович, специалисты предполагают, что жизнь на спутнике Юпитера может существовать в подлёдном океане, а не на поверхности, где слишком холодно. В тёплой водной среде могут обитать бактерии-хемотрофы. Они получают энергию за счёт химических реакций. Причём известно, что в ледяном щите Европы есть трещины, через которые вода поступает наверх. Исследователи будут искать такие области и в них выявлять признаки органики.

Вместе с тем, отметил учёный, Europa Clipper не будет садиться на поверхность, поскольку для этого требуется энергетически затратный тормозной манёвр. Вместо этого аппарат выйдет на орбиту Юпитера, периодически проходя мимо орбиты Европы, и сблизится со спутником 49 раз. Наименьшее расстояние между станцией и небесным телом составит 25 км.

Путешествие к спутнику Юпитера в поисках условий для жизни

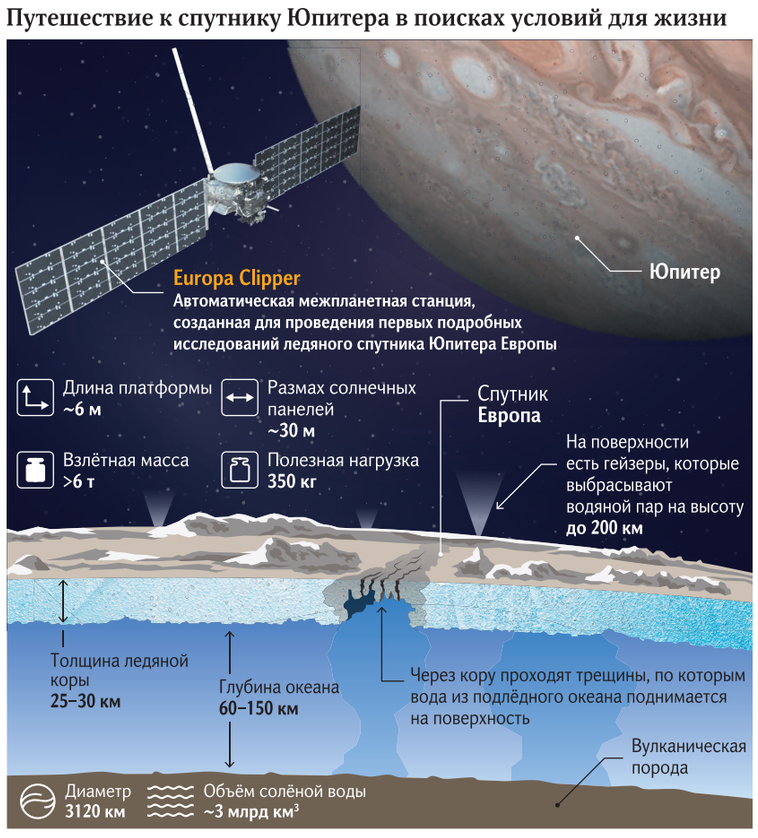

— Однако с такой высоты невозможно увидеть бактерии, даже если они там есть. Поэтому Europa Clipper будет искать не саму жизнь, а условия, которые способствуют её существованию. Это трудная задача, поскольку на Европе сильная радиация. Она разрушает любые сложные молекулы. В связи с этим оборудование станции будет ориентировано на поиск простых органических соединений, — рассказал Анатолий Петрукович.

Учёный пояснил: если миссия определит убедительные признаки жизни на Европе, то, вероятно, следующая будет оснащена спускаемым аппаратом. Но прежде нужно получить детальные изображения поверхности небесного тела, чтобы выбрать места для посадки.

— Уровень радиации на Европе в 60 тыс. раз больше, чем на Земле. Это происходит, потому что магнитное поле Юпитера улавливает и накапливает частицы космических лучей. Кроме того, толщина слоя льда, под которым находится океан, — десятки километров. Поэтому, чтобы уверенно обнаружить живые организмы на Европе, необходимы посадка на её поверхность, бурение льда и запуск глубоководного робота, но это пока неосуществимая задача. При этом до 2017 года в планы миссии входил спускаемый аппарат, но от него пришлось отказаться, чтобы вписаться в ограничения бюджета, — уточнил научный сотрудник отдела эволюционной биохимии НИИ физико-химической биологии им. А.Н. Белозёрского МГУ Михаил Никитин.

Полный текст читайте на iz.ru

Культура | Спорт

Сергей Уваров

Ильичные данные

Исторический музей предложил взглянуть на Ленина без идеологических штампов

Эдуард Корниенко | «Известия»

Парик и кепка Ленина, пальто, простреленное Фанни Каплан, реквизит кремлёвского кабинета первого главы Советской России и множество других артефактов с 1917-го до конца 1920-х годов. Пусть и с опозданием почти на девять месяцев, но Исторический музей всё-таки отметил 100-летие смерти вождя пролетариата масштабной выставкой. «Известия» оценили новый подход к рассказу о личности, до сих пор вызывающей бурные споры.

Идея монографической экспозиции, посвящённой Ленину, кажется очевидной, само собой разумеющейся — и вместе с тем крайне рискованной. Слишком сложно сегодня продраться сквозь слои идеологии, нараставшие начиная с раннесоветских лет и скрывающие от нас личность как таковую, вне меняющейся политической конъюнктуры. Ещё одна непростая задача — уместить массу важнейших событий, поворотных для нашей страны, в сколь-нибудь посильное визуальное путешествие, угодив и знатокам истории, и самой широкой публике.

Всё это кураторы прекрасно понимали и, вероятно, поэтому решили, во-первых, сделать повествование максимально взвешенным и спокойным, а во-вторых — сфокусироваться на периоде с 1917 года, оставив за кадром предшествующий путь Ульянова. Зато — никаких тебе «когда был Ленин маленький, с кудрявой головой...». Едва войдя в зал, зритель сразу оказывается перед чередой экспонатов, один интереснее другого. Под стеклом — рыжий парик, кепка (да-да, как на всех памятниках) и поддельные документы. Всё это Ильич использовал, вернувшись в Петроград из Финляндии в октябре 1917-го и готовя восстание.

Ну а рядом — многометровая картина Владимира Пчёлкина, изображающая историческое заседание большевиков, на котором было принято решение о том, что с революцией тянуть нельзя. На полотне 1927–1929 годов Ленин как раз в своём конспиративном облике — в парике, без бородки и усов. Советскому зрителю работа Пчёлкина была практически неизвестна, поскольку публично её старались не демонстрировать. Сначала — при Сталине — причиной тому были фигуры Троцкого, Каменева и Зиновьева среди изображённых, а затем и сам Сталин, который здесь, естественно, на первом плане.

К слову, неожиданных, не вписывающихся в привычную иконографию изображений Ленина на выставке немало. Чего стоит хотя бы цикл акварелей Юрия Арцыбушева, набросавшего образы участников Учредительного собрания. Ильич на них почти карикатурен, на одной он и вовсе показан спящим. Листы из Госархива даны в цифровых репродукциях, на большом сенсорном экране, так что их можно листать, как альбом.

Сергей Уваров | «Известия»

Телеграфный аппарат системы «Юза» (Великобритания) использовался личным секретариатом Ленина в 1918 году

Но есть и другой Ленин — трагический. На прижизненном портрете кисти Ильи Гринмана фигура вождя выступает из тьмы, но во взгляде его читается не вдохновенная энергичность, как обычно, а обречённость. Ну а Сергей Малютин написал Ильича уже на смертном одре. Этот образ и вовсе пугает. Известно, что Крупская, увидев его, разрыдалась.

Изображения Ленина, формирование иконографического канона, метаморфозы его облика в творчестве советских художников могли бы стать темой отдельной экспозиции. Но Исторический музей не претендует на то, чтобы конкурировать с картинными галереями. Возможно, поэтому здесь нет общепризнанных шедевров вроде портретов кисти Фешина, Петрова-Водкина, Лабаса. И главный козырь — всё-таки не произведения живописи, а мемориальные предметы.

Сразу несколько артефактов связаны с покушением на Ленина в 1918 году: браунинг, из которого стреляла Фанни Каплан, воззвание Свердлова, опубликованное сразу после происшествия, и даже пальто, в котором Ильич пришёл на завод Михельсона. Самое интересное, что дыры от пуль были затем бережно залатаны Крупской, и глава советского государства носил его до конца жизни. Позже на плечо, спину и рукав были нашиты красные и белые метки: первые означают места, где пули ранили вождя, а вторые — где прошли навылет, через рукав пальто.

О бытовой скромности Ленина в советские времена говорилось много. Но для нового поколения такие детали, увиденные собственными глазами, могут быть красноречивее любых слов. Как и реконструкции его кремлёвского кабинета, где полностью отсутствуют какие-либо предметы роскоши.

Сергей Уваров | «Известия»

Эдуард Корниенко | «Известия»

Нашивки на пальто Ленина показывают места попадания пуль, выпущенных Фанни Каплан из браунинга (на фото)

Выставка, впрочем, отнюдь не идеализирует революционера. Унизительный Брестский мир, красный террор, разгром Красной армии в Польше и победа в Гражданской войне ценой огромных жертв — факты, которым уделяется должное внимание. И тут же — ликвидация безграмотности, НЭП, план электрификации... Многие темы поданы пунктирно, бегло, однако зрителю, хотя бы немного ориентирующемуся в отечественной истории, даже единичные раритеты могут помочь сложить в голове чуть более объёмную картину, нежели предлагаемая пропагандой что с одной, что с другой стороны.

Например, тема ленинского культа: в какой степени это насаждалось сверху, а в какой — выросло естественным образом из народной любви? На выставке мы видим подаренные вождю шахматы из кости мамонта (король, ферзь и другие фигуры изображают сибиряков в ватниках и меховых шапках), коллекцию образцов уральских минералов, будёновку и модель трёхлинейной винтовки — в 64 раза меньше настоящей. И понятно, что всё это не могло появиться по указке из Кремля, но в итоге удачно встроилось в базовый советский нарратив, заимствовавший приёмы религиозного культа для своих целей. Кстати, в контексте гонений Ленина на духовенство забавно выглядит ещё один, уже куда более личный подарок Ильичу — Новый Завет. После покушения Каплан его преподнесли Ленину в качестве «талисмана на выздоровление», и семья вождя бережно сохранила Евангелие.

Полный текст читайте на iz.ru

Новые смыслы

Почему в Олимпийском комитете России меняется руководство

Алексей Фомин

В ближайшие месяцы в Олимпийском комитете России (ОКР) произойдёт смена власти. У одной из ключевых спортивных организаций страны появится новый президент. Занимающий эту должность с июня 2018 года Станислав Поздняков объявил о предстоящем уходе с поста. 7 ноября исполком ОКР должен будет назначить дату ближайшего олимпийского собрания, на котором изберут нового руководителя.

Станислав Поздняков был избран президентом ОКР в июне 2018 года. Спустя четыре года его переизбрали на новый срок, который должен был закончиться летом 2026-го. Однако легендарный российский фехтовальщик покинет пост раньше. Об этом он сообщил 15 октября в своём Telegram-канале.

— Геополитические вызовы, с которыми столкнулась наша страна, диктуют необходимость оптимизации и централизации управления ключевыми сферами деятельности, в том числе спортом высших достижений, — написал Поздняков. — В обеспечении максимально эффективных результатов при должной финансовой поддержке, создании и практической реализации новых форматов соревнований высокого уровня, а также формировании качественных условий для подготовки будущих поколений сильных, конкурентоспособных атлетов роль государства сегодня важна как никогда. Для дальнейшего укрепления олимпийского движения России сейчас сложились своевременные предпосылки, в том числе экономические, для смены лидера и команды.

Станислав Поздняков выразил уверенность, что на ближайшем заседании 7 ноября исполком ОКР поддержит его предложение и назначит дату олимпийского собрания для проведения досрочных выборов нового руководства ОКР — президента и исполкома. До того момента глава организации, исполком и аппарат ОКР продолжат исполнять свои обязанности в полном объёме.

Андрей Эрштрем | «Известия»

Пока неизвестно, когда и при каких обстоятельствах было принято решение о смене руководства ОКР. По информации «Известий», в спортивных кругах мало что предвещало отставку именно в октябре. Косвенно об этом говорит и то, что Поздняков обозначен в качестве одного из спикеров предстоящего форума «Россия — спортивная держава», который пройдёт в Уфе на этой неделе.

Хотя досрочная отставка главы ОКР и не казалась вероятной, одним из индикаторов его непростого положения была переменчивость позиции легендарного саблиста касательно участия российских спортсменов в международных соревнованиях в нейтральном статусе. После февраля 2022 года Поздняков довольно долго придерживался позиции, что спортсмены должны выступать на международных стартах.

Он не предлагал им идти ради этого на крайние меры вроде публичного осуждения специальной военной операции, но при этом, если судить по высказываниям президента ОКР в 2022–2023 годах, не видел ничего катастрофического в участии в соревнованиях без флага и гимна.

За это Поздняков не раз подвергался жёсткой критике со стороны ряда депутатов и лидеров общественного мнения. Но с конца 2023 года его позиция начала меняться. Станислав Алексеевич стал аккуратно критиковать идею ехать на летнюю Олимпиаду-2024 в Париже в нейтральном статусе.

А весной 2024-го и вовсе предложил соглашающихся на это спортсменов считать иноагентами, почему-то особенно акцентировав внимание на теннисистах. Трансформация позиции Позднякова выглядела странно ещё на фоне того, что другие спортивные чиновники страны высказывались по этой теме более сдержанно, а чаще всего поддерживали спортсменов, оговариваясь лишь о том, что надо ехать, в случае если МОК и международные федерации не будут принуждать их подписывать документы с осуждениями действий России.

Так, последовательно за спортсменов выступало руководство Министерства спорта РФ — как при предыдущем министре Олеге Матыцине, так и при сменившем его в мае Михаиле Дегтярёве. О том, что спортсменам надо ехать на соревнования, осенью 2023 года говорил тогдашний помощник президента РФ Игорь Левитин. Сменивший его в мае Алексей Дюмин не высказывался по этой теме, но осуждающих заявлений не делал.

Полный текст читайте на iz.ru

«Поставил перед собой цель — стать лучшим бомбардиром РПЛ»

Нападающий «Зенита» Лусиано — об адаптации в команде, имени на майке и мыслях о русской бане

Гоша Чернов, Роман Кольцов

Новичок сине-бело-голубых Лусиано бодро стартовал в Российской премьер-лиге (РПЛ), забив четыре мяча в трёх турах подряд. Сейчас аргентинский форвард — главная ударная мощь действующих чемпионов России. В интервью «Известиям» и «Спорт-Экспрессу» футболист объяснил, почему выступает за «Зенит» без фамилии на футболке, а также пообещал сделать татуировку льва в случае чемпионства петербургской команды.

Александр Федоров | «Спорт-Экспресс»

Сам ожидал, что начнёшь карьеру в «Зените» настолько результативно?

Нет, но очень старался помочь во всех матчах. Конечно, иногда получается, а иногда нет. Но важно быть ментально здоровым, ведь чемпионат длинный. Нужно много работать, чтобы играть на хорошем уровне. Чтобы команда находилась на первом месте.

С «Краснодаром» и «Оренбургом» тебе отличиться не удалось. Переживаешь из-за того, что прервалась голевая серия?

Мне, как нападающему, всегда хочется забивать. Не буду скрывать, что получаю от этого большое удовольствие. Бывает, что не получается, ведь нам иногда противостоят сложные соперники. Не считаю, что моя прервавшаяся голевая серия это какая-то трагедия. Наоборот, надо мыслить позитивно. Главное — баланс во всём.

Сколько мячей ты должен забить к концу сезона, чтобы остаться довольным собой? Какая твоя личная цель как бомбардира?

Точное количество мячей не назову. Но я поставил себе цель — стать лучшим бомбардиром РПЛ.

До перехода в «Зенит» что ты знал о российском футболе?

С «Зенитом» был знаком по матчам в еврокубках. Клуб всегда на слуху. Но, если честно, не так пристально следил за чемпионатом России, так как в Аргентине не особо популярна ваша лига. А то, что «Зенит» является самым большим и титулованным клубом России, в Аргентине знают.

Твоя фамилия Гонду, но на майке написано Лусиано. Почему так?

Мне красивее кажется имя на футболке. Обсуждал это с клубом: и людям здесь проще и комфортнее произносить так. Меня вообще во всех командах называют Лучи или Лучо, так что в «Зените» я Лусиано.

Между бразильцами и аргентинцами особые отношения. Шутите с партнёрами по команде на тему вечного противостояния?

У нас хорошие взаимоотношения, мы всегда на позитиве. Иногда можем пошутить друг над другом.

С кем из одноклубников ты чаще всего общаешься?

С Матео Кассьеррой и Вильмаром Барриосом. Стараемся встречаться в выходные дни. С бразильцами тоже, но чаще с испаноговорящими ребятами.

У русских игроков в «Зените» есть традиция — брать с собой легионеров и идти в баню. Тебя успели приобщить?

Ещё нет, но у меня есть такое желание. Хочу посетить русскую баню.

Тебя уже узнают на улицах Санкт-Петербурга? Можешь спокойно прогуляться по Невскому проспекту?

Несмотря на то что я похож на русского, меня каким-то образом узнают на улицах и просят сфотографироваться, ха-ха. Мне это приятно. А по городу могу спокойно прогуляться. Вообще без проблем.

Полный текст читайте на iz.ru

ИЗВЕСТИЯ 16+
16 октября 2024 г.
№ 195 (31625)
Подписные индексы
Москва, Санкт-Петербург: П2131, 50050
Регионы РФ: П5486, 13133

Газета «Известия»
Учредитель: ООО «МИЦ «Известия»
Издатель: ООО «МИЦ «Известия»
Главный редактор: С. В. Коротеев.

Адрес издателя и редакции:
Партийный пер., д. 1, корп. 57, стр. 3, г. Москва, 115093.
Тел.: +7 (495) 645-36-10
Время подписания в печать: 0.15, фактически 22.30.
Цена свободная

Все права защищены.
Использование материалов без письменного согласия редакции запрещено. При цитировании ссылка на газету «Известия» обязательна. Мнения авторов в рубрике «Мнение» могут не совпадать с позицией редакции.

Зарегистрировано Федеральной службой по надзору в сфере связи, информационных технологий и массовых коммуникаций, регистрационный номер и дата принятия решения о регистрации: ПИ № ФС77-76794 от 16.09.2019.

Специальные проекты МИЦ «Известия»
Тел.: +7 (495) 937-61-70
Департамент партнерских проектов: *spec@iz.ru*
www.iz.ru

Материалы на таком фоне печатаются на коммерческой основе.

АО «АБ «РОССИЯ» — партнёр рубрики «Экономика и бизнес»

Отпечатано в АО «Прайм Принт Москва», Лихачевский пр., 5-В, г. Долгопрудный, Московская обл.
Заказ № 2796
Тираж 83 310